



MINISTERO DELL'ECONOMIA E DELLE FINANZE

DIPARTIMENTO DELLE FINANZE

DIREZIONE STUDI E RICERCHE ECONOMICO-FISCALI

ANALISI, PREVISIONE E CONSUNTIVAZIONE DELLE ENTRATE

ENTRATE TRIBUTARIE

(GENNAIO - MAGGIO 2009)



NUMERO 87 — LUGLIO 2009

VALUTA

Euro

ANNO FISCALE

1 Gennaio - 31 Dicembre

ABBREVIAZIONI ED ACRONIMI

DPEF	Documento di programmazione economica e finanziaria
ILOR	Imposta locale sui redditi
INPS	Istituto nazionale per la previdenza sociale
INVIM	Imposta sull'incremento di valore degli immobili di pertinenza dell'erario
IRAP	Imposta regionale sulle attività produttive
IRE	Imposta sui Redditi (già IRPEF)
IRPEF	Imposta sul Reddito delle Persone Fisiche (ora IRE)
IRES	Imposta sul Reddito delle Società (sostituisce l'IRPEG)
ISTAT	Istituto nazionale di statistica
IVA	Imposta sul valore aggiunto
PIL	Prodotto interno lordo
SEC 95	Sistema Europeo dei Conti, approvato con Reg. CE n. 2223 del 25/06/1996

Responsabile del progetto	Sabatino Alimenti
Redattore	Mario Basilio Conflitti
Collaboratori	Andrea Cipollini, Salvatore Ferrante, Susanna Ricci, Alessandro Rollo, Eugenio Simoni
Flussi informativi	I flussi provengono dal Reparto II della Direzione Studi e Ricerche Economico-Fiscali, Dipartimento delle Finanze (Resp. Francesca Faedda)

Via Pastrengo, 22 - 00185 Roma - dpf.segreteriauef@finanze.it - telef. 0647604200/1/2/3 - fax. 0650171830

INDICE DEGLI ARGOMENTI

Sezione I	Entrate tributarie erariali: accertamenti (competenza giuridica) <i>Le Entrate</i> <i>I flussi del mese</i> <i>I flussi del periodo</i> <i>Composizione percentuale delle entrate tributarie totali</i>
Sezione II	Entrate tributarie erariali: i ruoli (cassa)
Sezione III	Entrate tributarie degli enti territoriali <i>Premessa</i> <i>Entrate tributarie degli enti territoriali e degli enti locali</i>
Sezione IV	Entrate tributarie erariali: incassi <i>Incassi totali</i> <i>I flussi del mese</i> <i>I flussi del periodo</i>
Sezione V	Confronto tra gli accertamenti e gli incassi <i>Premessa</i> <i>Le differenze di crescita tra cassa e competenza</i> <i>Le differenze assolute tra cassa e competenza</i> <i>Premessa</i> <i>Le differenze</i>

Appendici

- Appendice statistica** Entrate tributarie erariali: accertamenti (competenza giuridica)
1. Totale entrate tributarie - dati mensili
 2. Totale entrate tributarie - dati cumulati mensili
 3. Imposte Dirette
 4. Imposte indirette
 5. IRE
 - 5.a. *IRE - Ritenute dipendenti statali*
 - 5.b. *IRE - Ritenute dipendenti non statali*
 - 5.b.1. *IRE - Ritenute dipendenti non statali : Settore privato*
 - 5.b.2. *IRE - Ritenute dipendenti non statali : Enti pubblici*
 - 5.c. *IRE - Ritenute lavoratori autonomi*
 - 5.d. *IRE - Saldo*
 - 5.e. *IRE - Acconto*
 6. IRES
 - 6.a. *IRES - Saldo*
 - 6.b. *IRES - Acconto*
 7. *Autoliquidazione totale (IRE saldo e acconto, IRES saldo e acconto)*
 8. Imposta sostitutiva delle imposte sui redditi nonché ritenute sugli interessi e gli altri redditi di capitale
 - 8.a. *Sostitutiva - Ritenuta interessi banche*
 - 8.b. *Sostitutiva - Ritenuta interessi obbligazioni*
 9. Sostitutiva sulla rivalutazione dei beni aziendali e sullo smobilizzo dei fondi in sospensione d'imposta
 10. Imposta sulle riserve matematiche dei rami vita delle imprese assicurative
 11. Imposte sostitutive sui redditi da capitale e sulle plusvalenze
 12. Imposta sostitutiva di IRE, IRES e IRAP sulla rivalutazione dei beni d'impresa
 13. Registro
 14. IVA
 - 14.a. *IVA - Scambi interni*
 - 14.b. *IVA - Importazioni*

-
15. Bollo
 16. Assicurazioni
 17. Ipotecaria
 18. Canoni abbonamento
 19. Concessioni governative
 20. Automobilistiche
 21. Imposta sugli spettacoli
 22. Successioni e donazioni
 23. Diritti catastali e di scritturato
 24. Imposta di fabbricazione sugli spiriti
 25. Oli minerali
 26. Gas incondensabili
 27. Energia elettrica
 28. Gas metano
 29. Oli lubrificanti
 30. Tabacchi
 31. Lotto
 32. Proventi delle attività di gioco
 33. Apparecchi e congegni di gioco

Appendice statistica Entrate tributarie degli enti territoriali

- 1 T. Addizionale regionale IRE - totale
 - 1 T.a. *Addizionale regionale IRE - privati*
 - 1 T.b. *Addizionale regionale IRE - amministrazioni pubbliche*
- 2 T. Addizionale comunale IRE - totale
 - 2 T.a. *Addizionale comunale IRE - privati*
 - 2 T.b. *Addizionale comunale IRE - amministrazioni pubbliche*
- 3 T. IRAP - totale
 - 3 T.a. *IRAP - privati*
 - 3 T.b. *IRAP - amministrazioni pubbliche*

Appendice descrittiva Guida all'interpretazione

Guida interpretativa al Bollettino delle Entrate Tributarie

Guida interpretativa alle appendici statistiche

SEZIONE I

ENTRATE TRIBUTARIE ERARIALI:
ACCERTAMENTI (COMPETENZA GIURIDICA)

Le Entrate

Nel periodo gennaio-maggio 2009 le entrate erariali, al lordo delle una tantum (Fig. 2), sono risultate inferiori di 4.848 milioni di euro (-3,4%) rispetto a quelle dello stesso periodo del 2008. Al netto delle una tantum (Fig.1) il calo è stato di 4.808 milioni di euro (-3,3%).

Nel periodo gennaio-maggio le entrate totali presentano una variazione del -3,4% al lordo delle Una Tantum, mentre al netto di queste la variazione è del -3,3%

(Fig.1) Crescita annuale delle entrate erariali totali cumulate al netto delle "una tantum", 2006-2008

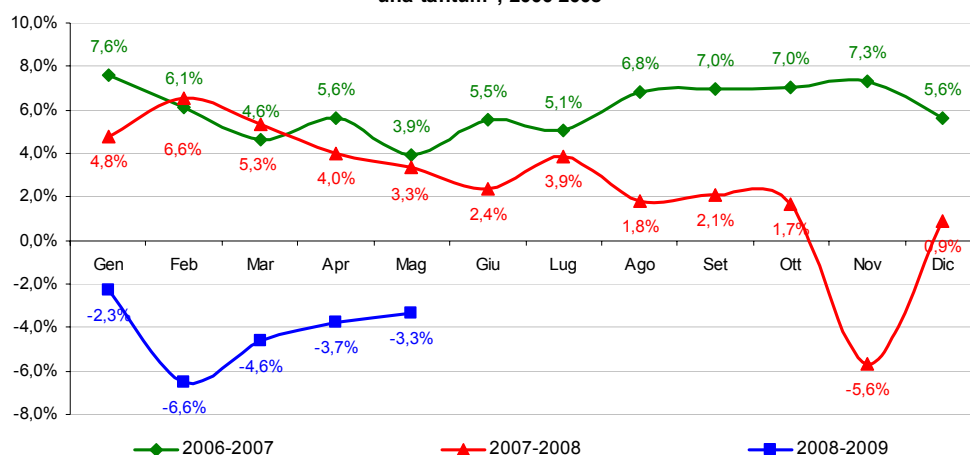

I dati del periodo gennaio-maggio (Fig.2) evidenziano una flessione dello -0,8% delle imposte sul patrimonio e sul reddito (minore rispetto al -2,0% registrato nel primo trimestre) e delle tasse e imposte sugli affari (-9,8%). L'aggregato accise + tabacchi mostra un incremento del 6,2% ed i giochi dell'1,4%. Tra le principali voci di bilancio: le ritenute IRE segnano un -0,5% e recuperano rispetto al -2,2% del primo

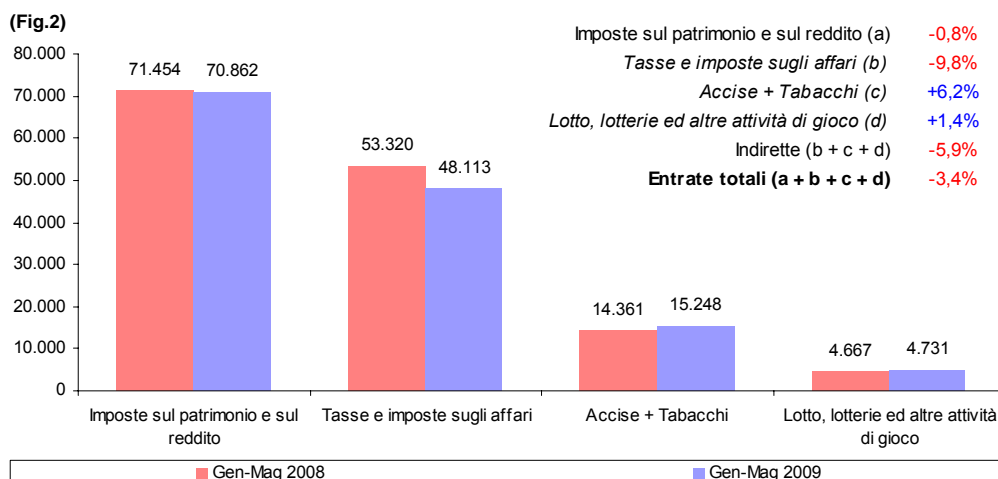

quadrimestre, l'IVA scambi interni con un $-6,1\%$ conferma la tendenza dei primi mesi dell'anno e gli oli minerali passano da un $-6,6\%$ dei primi quattro mesi ad un $-3,7\%$.

I flussi del periodo

Le entrate del periodo al lordo delle una tantum
Dirette: $-0,8\%$
Indirette: $-5,9\%$

Nel periodo gennaio-maggio 2009 le entrate totali, al lordo delle una tantum, sono state di 138.954 milioni di euro ($-3,4\%$): 70.862 milioni di euro ($-0,8\%$) derivano dalle imposte sul patrimonio e sul reddito (dirette), 48.113 milioni di euro ($-9,8\%$) dalle tasse e imposte sugli affari (indirette), 15.248 milioni di euro ($+6,2\%$) da accise e tabacchi (indirette) e 4.961 milioni di euro ($+1,7\%$) dalle attività legate ai giochi (indirette). Il totale delle imposte indirette è stato di 68.092 milioni di euro ($-5,9\%$). Al netto delle una tantum, che ammontano a 8 milioni di euro, le entrate sono state 138.946 milioni di euro ($-3,3\%$): 70.854 milioni di euro ($-0,8\%$) derivano dalle imposte dirette e 68.092 milioni di euro ($-5,9\%$) dalle imposte indirette. I dati sono al netto del gettito derivante dalla rateazione residua del condono, istituito con il Decreto legge 282/2002 e con la Legge 289/2002, pari, nel periodo gennaio-maggio 2008, a 161 milioni di euro.

Le entrate del periodo al netto delle una tantum
Dirette: $-0,8\%$
Indirette: $-5,9\%$

Imposte dirette

IRE: $-0,4\%$

▫ Ritenute: $-0,5\%$

▫ Autoliquidazione: $+12,3\%$

Tra le maggiori imposte dirette, le entrate **IRE** sono state di 62.767 milioni di euro (-262 milioni di euro, pari a $-0,4\%$) così suddivise:

- Ritenute sui dipendenti del settore privato, 29.935 milioni di euro (-1.546 milioni di euro, pari a $-4,9\%$);
- Ritenute sui dipendenti del settore pubblico, 26.552 milioni di euro ($+1.392$ milioni di euro, pari a $+5,5\%$);
- Ritenute sui lavoratori autonomi, 5.860 milioni di euro (-154 milioni di euro, pari a $-2,6\%$);
- Nel complesso le ritenute da lavoro dipendente sono state 62.347 milioni di euro (-308 milioni di euro, pari a $-0,5\%$).

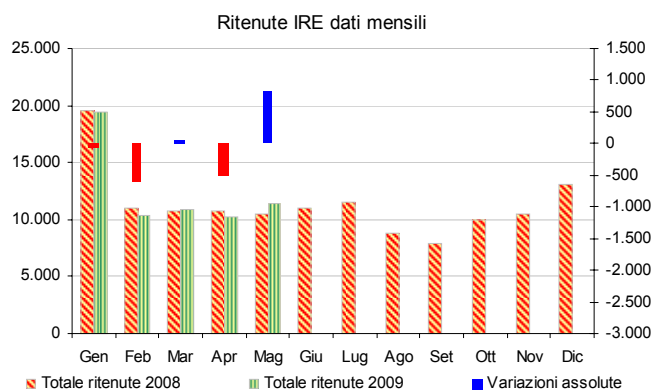

Nei primi mesi dello scorso anno si è registrata una crescita più sostenuta delle ritenute ascrivibile ai rinnovi contrattuali e alla corresponsione degli arretrati. In particolare nel mese di aprile sono stati rinnovati importanti contratti nel settore della Pubblica Amministrazione (agenzie fiscali, monopoli, servizio sanitario nazionale ed enti locali)

che facevano riferimento al biennio 2006-2007. Questo elemento straordinario è alla base del minor gettito rilevato sulle ritenute del periodo gennaio-maggio dell'anno in corso.

- Autoliquidazione, 420 milioni di euro (+46 milioni di euro, pari a +12,3%).

L'**IRES** presenta un gettito di 1.878 milioni di euro (-226 milioni di euro, pari a -10,7%):

IRES: -10,7 %

- 520 milioni di euro (+19 milioni di euro, pari a +3,8%) relativi al saldo;
- 1.358 milioni di euro (-245 milioni di euro, pari a -15,3%) relativi all'acconto.

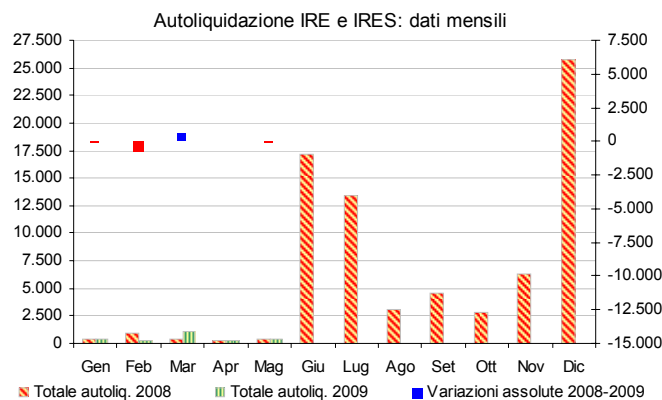

L'**imposta sostitutiva delle imposte sui redditi nonché ritenute sugli interessi e altri redditi di capitale** ha generato entrate per 4.647 milioni di euro (+711 milioni di euro, pari a +18,1%):

- 2.127 milioni di euro (+625 milioni di euro, pari a +41,6%) dalle ritenute su interessi e premi corrisposti da istituti di credito. In proposito si ricorda che entro il 30 aprile di ciascun anno si versa l'imposta sostitutiva sugli interessi, corrisposti nell'anno solare precedente, sui buoni postali fruttiferi collocati dalle Poste Italiane per conto della Cassa depositi e prestiti. Il maggior gettito evidenziato si riferisce proprio a questa tipologia di imponibile;
- 2.061 milioni di euro (+126 milioni di euro, pari a +6,5%) dalla sostitutiva su interessi e premi di obbligazioni e titoli similari.

Imposte indirette

Tra le maggiori imposte indirette le entrate **IVA** sono state di 39.501 milioni di euro (-4.403 milioni di euro, pari a -10,0%):

- 35.153 milioni di euro (-2.281 milioni

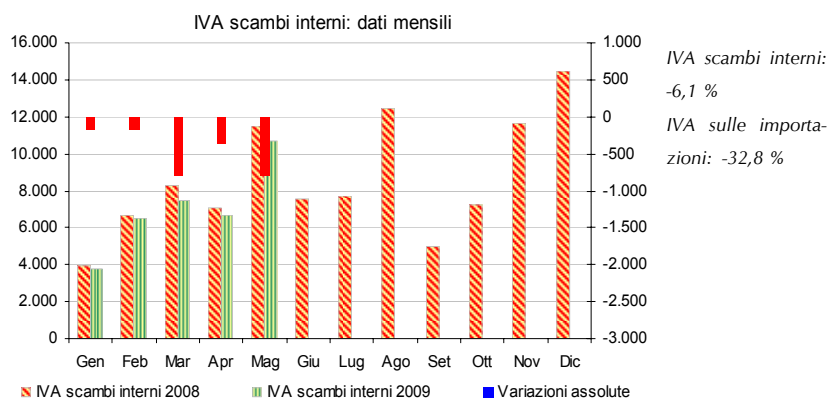

IVA scambi interni:
-6,1 %
IVA sulle importazioni:
-32,8 %

di euro, pari a -6,1%);

- 4.348 milioni di euro (-2.122 milioni di euro, pari a -32,8%) derivanti dalla tassazione delle importazioni.

Il risultato è evidentemente il riflesso del contesto economico.

Alla crisi economica sono dovuti anche i risultati di gettito delle imposte sulle transazioni:

- l'imposta di **registro** ha generato entrate per 1.967 milioni di euro (-366 milioni di euro, pari a -15,7%);
- l'imposta di **bollo** per 1.488 milioni di euro (-116 milioni di euro, pari a -7,2%);
- l'imposta **ipotecaria** per 832 milioni di euro (-212 milioni di euro, pari a -20,3%);
- i **diritti catastali e di scritturato** per 385 milioni di euro (-86 milioni di euro, pari a -18,3%).

Le imposte minori sugli affari, invece, presentano variazioni discordanti: l'imposta sulle **assicurazioni** 842 milioni di euro (-78 milioni di euro, pari a -8,5%), l'imposta sui **canoni di abbonamento** radio e TV 1.543 milioni di euro (-3 milioni di euro, pari a -0,2%), le **concessioni governative** 767 milioni di euro (+10 milioni di euro, pari a +1,3%) e le **tasse automobilistiche** 291 milioni di euro (-3 milioni di euro, pari a -1,0%).

Oli minerali:-3,7 %

Il gettito dell'imposta di fabbricazione sugli **oli minerali** è stato di 7.588 milioni di euro

(-290 milioni di euro, pari a -3,7%). L'imposta di consumo sul **gas metano** ha generato entrate per 2.155 milioni di euro (+1.338 milioni di euro, pari a +163,8%). Si ricorda che l'imposta

deve essere versata in rate di acconto mensili sulla base dei consumi dell'anno precedente ed il saldo viene poi versato l'anno successivo a quello di riferimento, entro fine marzo, in base ai consumi effettivi. La crescita è ascrivibile ai versamenti a saldo effettuati entro fine marzo e calcolati in base ai consumi effettivi del 2008 e alle rate di acconto 2009 ricalcolate in base ai consumi effettivi dell'anno passato.

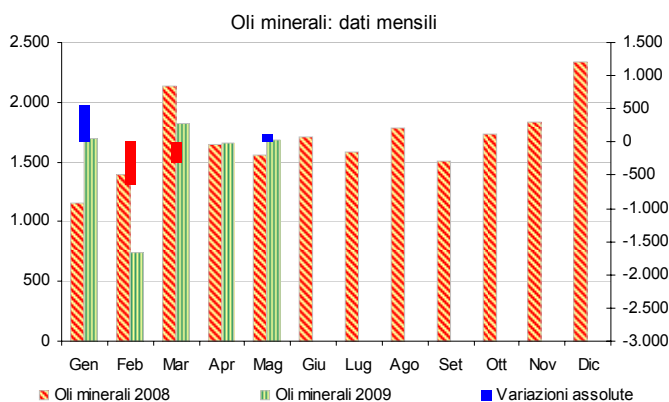

Positivo il gettito delle imposte il cui andamento non è legato alla congiuntura economica:

- le entrate totali relative ai giochi (che includono varie imposte classificate sia come imposte dirette che come indirette), sono state 4.961 milioni di euro (+85 milioni di euro, pari a +1,7%);
- il gettito dell'imposta sul consumo dei **tabacchi** è stato di 4.133 milioni di euro (+9 milioni di euro, pari a +0,2%);
- l'imposta sulle **successioni e donazioni** per 181 milioni di euro (+49 milioni di euro, pari a +37,1%).

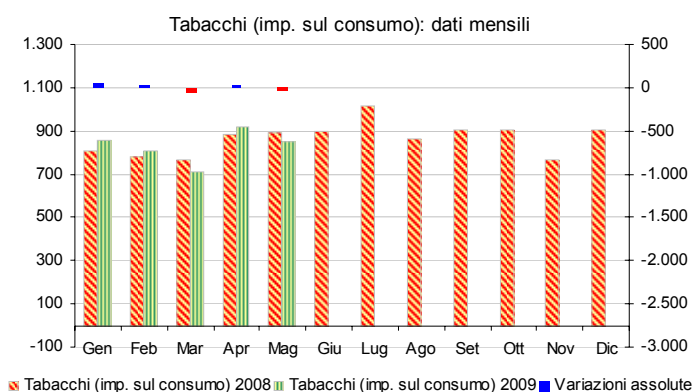

Tra le entrate relative ai giochi: i proventi del **lotto** sono stati di 2.361 milioni di euro (-147 milioni di euro, pari a -5,9%), quelli delle **lotterie istantanee** di 765 milioni di euro (-65 milioni di euro, pari a -7,8%) e quelli degli **apparecchi e congegni di gioco** di 1.123 milioni di euro (+179 milioni di euro, pari a +19,0%).

Le entrate derivanti dalle	Una tantum (in milioni di euro)	Gen-Mag 2008	Gen-Mag 2009	Var. ass.	Var. %
una tantum sono state 8		48	8	-40	-83,3%
milioni di euro (-40	Sost. rival. beni d'impresa, smobil. fondi in sosp. d'imp.	3	1	-2	-66,7%
milioni di euro, pari a -	Sost. per rideterminazione valori di acq. di part. non neg.	8	2	-6	-75,0%
83,3%). Per la sostitutiva	Sost. per rideterminazione valori di acq. di terreni edific.	31	4	-27	-87,1%
per la rideterminazione	Sost. sulle riserve e altri fondi in sospensione d'imposta				
dei valori di acquisto	Sost. IRE, IRES e IRAP per rivalutaz. beni d'impresa				
delle partecipazioni non	Sost. rivalutaz. terreni edificabili non ancora edificati	6	1	-5	-83,3%
negoziati in mercati					
regolamentati e la					

sostitutiva per la rideterminazione dei valori di acquisto dei terreni edificabili c'è stata la riapertura dei termini per la rideterminazione di valori di acquisto delle partecipazioni e dei terreni posseduti, alla data del 1° gennaio 2008 (art. 4, comma 9-ter, D.L. 3 giugno 2008, n. 97 e D.P.C.M. 30 giugno 2008). Al 31 ottobre 2008 scadeva il termine per il versamento della prima o unica rata, chi optava per la

rateizzazione deve invece pagare altre due rate annuali di pari importo rispetto alla prima.

I flussi del mese

Nel mese di maggio le entrate totali, al lordo delle una tantum, sono state 29.267 milioni di euro (-552 milioni di euro, pari a -1,9% rispetto allo stesso mese dell'anno precedente). Le una tantum del mese sono pari a 3 milioni di euro.

Tra le principali imposte:

- Il gettito **IRE** è stato di 11.449 milioni di euro (+843 milioni di euro, pari a

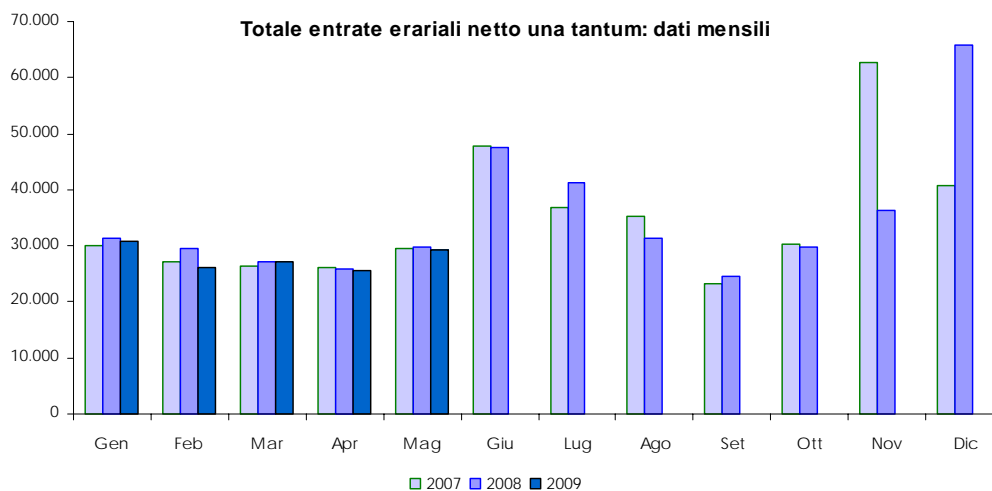

+7,9%): le ritenute effettuate sui dipendenti del settore privato presentano una crescita di 129 milioni di euro (+2,4%), quelle sui dipendenti del settore pubblico mostrano un aumento di 773 milioni di euro (+19,6%) e quelle sui lavoratori autonomi diminuiscono di -81 milioni di euro (-6,6%). I versamenti relativi all'autoliquidazione IRE sono stati pari a 84 milioni di euro e mostrano un aumento di 22 milioni di euro.

- Il gettito **IRES** è stato di 264 milioni di euro e presenta una variazione negativa di 117 milioni di euro rispetto allo stesso mese dell'anno precedente:
 - ⇒ 77 milioni di euro (-29 milioni di euro) dal saldo
 - ⇒ 187 milioni di euro (-88 milioni di euro) dall'acconto
- Le entrate **IVA** del mese sono state pari a 11.543 milioni di euro (-1.223 milioni di euro, pari a -9,6%):
 - ⇒ 10.696 milioni di euro (-785 milioni di euro, pari a -6,8%) derivano dalla tassazione degli scambi interni e,
 - ⇒ 847 milioni di euro (-438 milioni di euro, pari a -34,1) dalla tassazione sulle

importazioni.

- Il gettito dell'imposta di fabbricazione sugli **oli minerali** è stato di 1.683 milioni di euro (+130 milioni di euro, pari a +8,4%) e quello dell'imposta di consumo sul **gas metano** di 309 milioni di euro (+223 milioni di euro, pari a +259,3%).

Composizione percentuale delle entrate tributarie totali**Gen-Mag 2008**

Composizione percentuale delle entrate tributarie

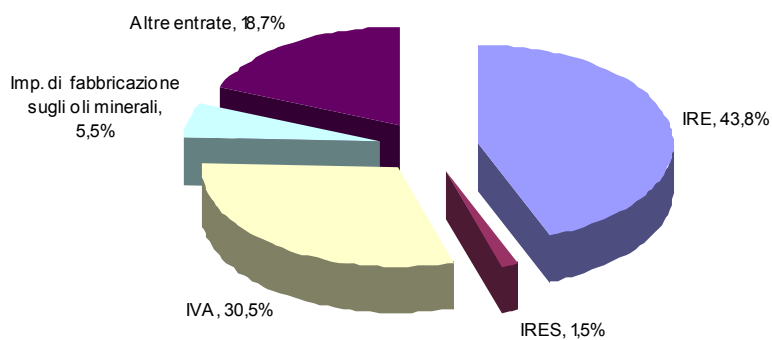
**Gen-Mag 2009**

Composizione percentuale delle entrate tributarie

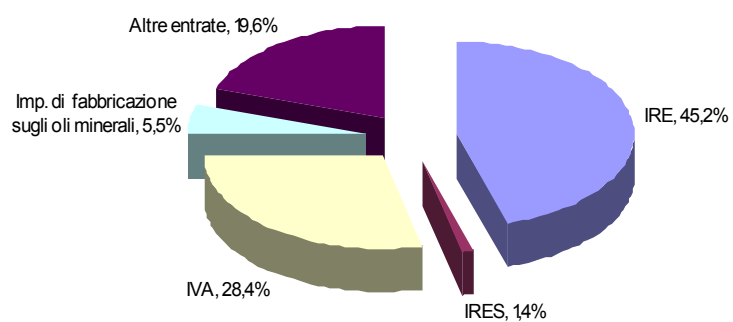

Sintesi del bilancio dello Stato: Gennaio - Maggio

Accertamenti (in milioni di euro)	Preconsuntivo		Var. ass. Gen-Mag 2008-2009	Var. % Gen-Mag 2008-2009
	Gen-Mag 2008	Gen-Mag 2009		
IRE	63.029	62.767	-262	-0,4%
IRES	2.104	1.878	-226	-10,7%
Sost. redditi nonchè rit. su interessi e altri redditi di capit.	3.936	4.647	711	18,1%
Sost. rival. beni d'impresa, smobil. fondi in sosp. d'imp.	3	1	-2	-66,7%
Imp. sulle riserve matematiche rami vita assicurazioni	5	8	3	60,0%
Sost. sui redditi da capitale e sulle plusvalenze	472	248	-224	-47,5%
Sost. IRE, IRES e IRAP per rivalutaz. beni d'impresa				
Altre dirette	1.905	1.313	-592	-31,1%
Imposte dirette	71.454	70.862	-592	-0,8%
Registro	2.333	1.967	-366	-15,7%
IVA	43.904	39.501	-4.403	-10,0%
Bollo	1.604	1.488	-116	-7,2%
Assicurazioni	920	842	-78	-8,5%
Ipotecaria	1.044	832	-212	-20,3%
Canoni di abbonamento radio e TV	1.546	1.543	-3	-0,2%
Concessioni governative	757	767	10	1,3%
Tasse automobilistiche	294	291	-3	-1,0%
Imp. sugli spettacoli e sul gioco nelle case da gioco	36	32	-4	-11,1%
Diritti catastali e di scritturato	471	385	-86	-18,3%
Imp. di fabbricazione sugli spiriti	220	194	-26	-11,8%
Imp. di fabbricazione sugli oli minerali	7.878	7.588	-290	-3,7%
Imp. di fabbricazione sui gas incondensabili	228	211	-17	-7,5%
Imp. energia elettrica e addiz. di cui al DL 51/88, art. 6, c. 7	671	655	-16	-2,4%
Imp. di consumo sul gas metano	817	2.155	1.338	163,8%
Imp. di consumo su oli lubrificanti e bitumi di petrolio	167	111	-56	-33,5%
Tabacchi (imp. sul consumo)	4.124	4.133	9	0,2%
Provento del lotto	2.508	2.361	-147	-5,9%
Proventi delle attività di gioco	255	329	74	29,0%
Apparecchi e congegni di gioco (DL 269/2003 art. 39, c. 13)	944	1.123	179	19,0%
Altre indirette	1.627	1.584	-43	-2,6%
Imposte indirette	72.348	68.092	-4.256	-5,9%
Totale entrate	143.802	138.954	-4.848	-3,4%

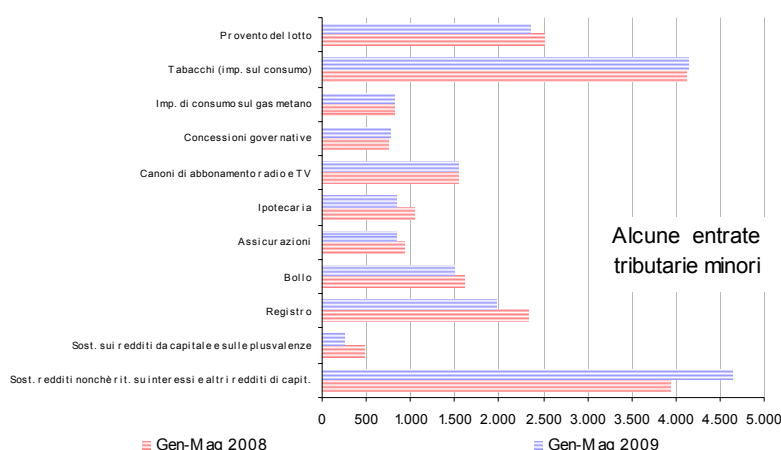
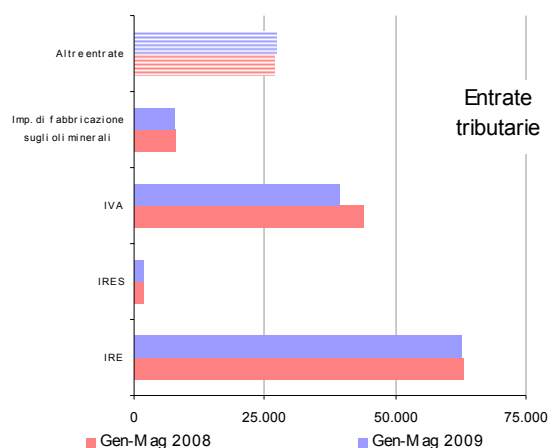

Sintesi del bilancio dello Stato: Maggio

Accertamenti (in milioni di euro)	Preconsuntivo		Var. ass. Mag 2008-2009	Var. % Mag 2008-2009
	Mag 2008	Mag 2009		
IRE	10.606	11.449	843	7,9%
IRES	381	264	-117	-30,7%
Sost. redditi nonchè rit. su interessi e altri redditi di capit.	574	460	-114	-19,9%
Sost. rival. beni d'impresa, smobil. fondi in sosp. d'imp.	2		-2	-100,0%
Imp. sulle riserve matematiche rami vita assicurazioni	5	4	-1	-20,0%
Sost. sui redditi da capitale e sulle plusvalenze	21	11	-10	-47,6%
Sost. IRE, IRES e IRAP per rivalutaz. beni d'impresa				
Altre dirette	174	169	-5	-2,9%
Imposte dirette	11.763	12.357	594	5,0%
Registro	445	379	-66	-14,8%
IVA	12.766	11.543	-1.223	-9,6%
Bollo	313	318	5	1,6%
Assicurazioni	253	259	6	2,4%
Ipotecaria	193	154	-39	-20,2%
Canoni di abbonamento radio e TV	14		-14	-100,0%
Concessioni governative	67	60	-7	-10,4%
Tasse automobilistiche	37	21	-16	-43,2%
Imp. sugli spettacoli e sul gioco nelle case da gioco	4		-4	-100,0%
Diritti catastali e di scritturato	82	72	-10	-12,2%
Imp. di fabbricazione sugli spiriti	49	46	-3	-6,1%
Imp. di fabbricazione sugli oli minerali	1.553	1.683	130	8,4%
Imp. di fabbricazione sui gas incondensabili	34	14	-20	-58,8%
Imp. energia elettrica e addiz. di cui al DL 51/88, art.6,c.7	90	85	-5	-5,6%
Imp. di consumo sul gas metano	86	309	223	259,3%
Imp. di consumo su oli lubrificanti e bitumi di petrolio	45	16	-29	-64,4%
Tabacchi (imp. sul consumo)	888	847	-41	-4,6%
Provento del lotto	539	479	-60	-11,1%
Proventi delle attività di gioco	46	67	21	45,7%
Apparecchi e congegni di gioco (DL 269/2003 art.39,c.13)	115	247	132	114,8%
Altre indirette	437	311	-126	-28,8%
Imposte indirette	18.056	16.910	-1.146	-6,3%
Totale entrate	29.819	29.267	-552	-1,9%

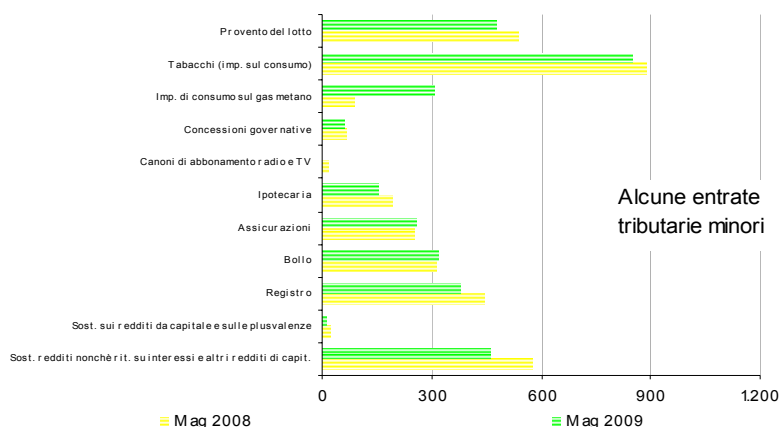
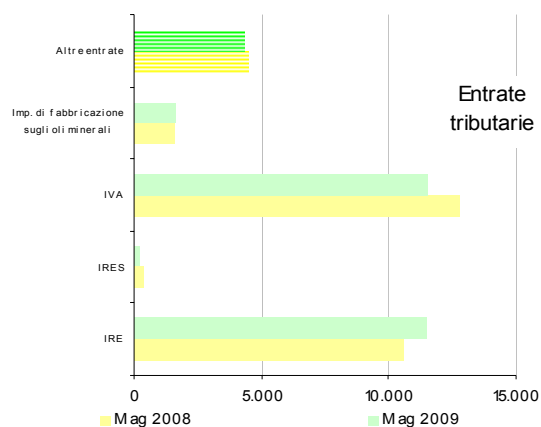

Entrate tributarie erariali - dati mensili

Accertamenti (in milioni di euro)	Preconsuntivo											
	Gen 2008	Feb 2008	Mar 2008	Apr 2008	Mag 2008	Giu 2008	Lug 2008	Ago 2008	Set 2008	Ott 2008	Nov 2008	Dic 2008
IRE	19.653	11.101	10.839	10.830	10.606	15.579	17.748	10.178	9.980	114.10	14.136	21.325
IRES	269	911	358	185	381	12.542	7.209	1.759	2.557	1.454	2.544	17.511
Sost. redditi nonchè rit. su interessi e altri redditi di capt.	401	1.675	392	894	574	3.487	666	420	376	2.401	452	558
Sost. rival. beni d'impresa, smobil. fondi in sosp. d'imp.		1			2	14	40	1	67		1	1
Imp. sulle riserve matematiche rami vita assicurazioni					5	1.080	5			1	1	176
Sost. sui redditi da capitale e sulle plusvalenze	58	336	38	19	21	265	96	35	31	29	33	36
Sost. IRE, IRES e IRAP per rivalutaz. beni d'impresa									1			2
Altre dirette	47	932	153	229	174	564	1.694	190	91	304	369	493
Imposte dirette	20.798	14.956	11.780	12.157	11.763	33.631	27.458	12.583	13.103	15.599	17.536	40.102
Registro	509	477	457	445	445	437	539	385	226	442	390	686
IVA	5.351	7.912	9.518	8.357	12.766	8.914	9.330	13.608	6.432	8.440	12.698	15.486
Bollo	559	220	334	178	313	143	335	171	309	217	653	2.078
Assicurazioni	6	343	88	230	253	244	223	228	290	170	206	780
Ipotecaria	242	207	201	201	193	188	248	182	95	197	171	317
Canoni di abbonamento radio e TV		1.446	1	85	14	1	20	13	6	19	7	6
Concessioni governative	132	117	359	82	67	121	150	79	166	54	116	134
Tasse automobilistiche	26	72	23	136	37	41	69	29	23	83	23	45
Imp. sugli spettacoli e sul gioco nelle case da gioco	4	5	18	5	4	4	3	4	3	3	3	15
Diritti catastali e di scritturato	109	93	93	94	82	88	116	82	52	94	67	137
Imp. di fabbricazione sugli spiriti	34	45	42	50	49	49	38	46	38	42	40	74
Imp. di fabbricazione sugli oli minerali	1.154	1.394	2.136	1.641	1.553	1.704	1.579	1.778	1.511	1.731	1.829	2.340
Imp. di fabbricazione sui gas incondensabili	43	50	47	54	34	30	4	43	34	32	42	103
Imp. energia elettrica e addiz. di cui al DL 511/88 art. 6,c.7	108	95	298	80	90	98	94	102	98	104	99	95
Imp. di consumo sul gas metano	352	230	93	56	86	136	208	242	263	261	271	235
Imp. di consumo su oli lubrificanti e bitumi di petrolio	32	22	33	35	45	40	27	36	33	38	28	44
Tabacchi (imp. sul consumo)	805	779	769	883	888	897	1.019	866	904	904	769	904
Provento del lotto	532	466	488	483	539	490	530	440	465	483	461	1.355
Proventi delle attività di gioco	64	45	48	52	46	47	54	50	81	185	82	79
Apparecchi e congegni di gioco (DL 269/2003 art. 39,c.13)	229	170	90	340	115	307	186	207	111	270	102	292
Altre indirette	344	295	256	295	437	316	282	231	300	467	860	514
Imposte indirette	10.635	14.483	15.392	13.782	18.056	14.295	15.054	18.822	11.440	14.236	18.917	25.719
Totale entrate	31.433	29.439	27.172	25.939	29.819	47.926	42.512	31.405	24.543	29.835	36.453	65.821

Accertamenti (in milioni di euro)	Preconsuntivo											
	Gen 2009	Feb 2009	Mar 2009	Apr 2009	Mag 2009	Giu 2009	Lug 2009	Ago 2009	Set 2009	Ott 2009	Nov 2009	Dic 2009
IRE	19.601	10.474	10.908	10.335	11.449							
IRES	235	188	930	261	264							
Sost. redditi nonchè rit. su interessi e altri redditi di capt.	498	1.539	453	1.697	460							
Sost. rival. beni d'impresa, smobil. fondi in sosp. d'imp.		1										
Imp. sulle riserve matematiche rami vita assicurazioni		4			4							
Sost. sui redditi da capitale e sulle plusvalenze	24	155	20	38	11							
Sost. IRE, IRES e IRAP per rivalutaz. beni d'impresa												
Altre dirette	243	611	137	153	169							
Imposte dirette	20.601	12.972	12.448	12.484	12.357							
Registro	370	469	344	405	379							
IVA	4.634	7.339	8.398	7.587	11.543							
Bollo	519	196	285	170	318							
Assicurazioni	5	331	49	198	259							
Ipotecaria	173	153	172	180	154							
Canoni di abbonamento radio e TV	1	1.465	55	22								
Concessioni governative	79	158	391	79	60							
Tasse automobilistiche	29	64	136	41	21							
Imp. sugli spettacoli e sul gioco nelle case da gioco	4	10	15	3								
Diritti catastali e di scritturato	77	74	78	84	72							
Imp. di fabbricazione sugli spiriti	46	21	37	44	46							
Imp. di fabbricazione sugli oli minerali	1.696	737	1.819	1.653	1.683							
Imp. di fabbricazione sui gas incondensabili	43	50	62	42	14							
Imp. energia elettrica e addiz. di cui al DL 511/88 art. 6,c.7	100	90	313	67	85							
Imp. di consumo sul gas metano	297	230	742	577	309							
Imp. di consumo su oli lubrificanti e bitumi di petrolio	34		34	27	16							
Tabacchi (imp. sul consumo)	857	805	708	916	847							
Provento del lotto	522	447	465	448	479							
Proventi delle attività di gioco	67	61	70	64	67							
Apparecchi e congegni di gioco (DL 269/2003 art. 39,c.13)	199	204	241	232	247							
Altre indirette	350	299	244	380	311							
Imposte indirette	10.102	13.203	14.658	13.219	16.910							
Totale entrate	30.703	26.175	27.106	25.703	29.267							

Entrate tributarie erariali - variazioni mensili

Accertamenti (in milioni di euro)	Variazioni assolute											
	Gen	Feb	Mar	Apr	Mag	Giu	Lug	Ago	Set	Ott	Nov	Dic
	2008-2009	2008-2009	2008-2009	2008-2009	2008-2009	2008-2009	2008-2009	2008-2009	2008-2009	2008-2009	2008-2009	2008-2009
IRE	-52	-627	69	-495	843							
IRES	-34	-723	572	76	-117							
Sost. redditi nonchè rit. su interessi e altri redditi di capt.	97	-136	61	803	-114							
Sost. rival. beni d'impresa, smobil. fondi in sosp. d'imp.					-2							
Imp. sulle riserve matematiche rami vita assicurazioni		4			-1							
Sost. sui redditi da capitale e sulle plusvalenze	-34	-181	-18	19	-10							
Sost. IRE, IRES e IRAP per rivalutaz. beni d'impresa												
Altre dirette	-174	-321	-16	-76	-5							
Imposte dirette	-197	-1.984	668	327	594							
Registro	-139	-8	-113	-40	-66							
IVA	-717	-573	-1.120	-770	-1.223							
Bollo	-40	-24	-49	-8	5							
Assicurazioni	-1	-12	-39	-32	6							
Ipotecaria	-69	-54	-29	-21	-39							
Canoni di abbonamento radio e TV	1	19	54	-63	-14							
Concessioni governative	-53	41	32	-3	-7							
Tasse automobilistiche	3	-8	113	-95	-16							
Imp. sugli spettacoli e sul gioco nelle case da gioco		5	-3	-2	-4							
Diritti catastali e di scritturato	-32	-19	-15	-10	-10							
Imp. di fabbricazione sugli spiriti	12	-24	-5	-6	-3							
Imp. di fabbricazione sugli oli minerali	542	-657	-317	12	130							
Imp. di fabbricazione sui gas incondensabili			15	-12	-20							
Imp. energia elettrica e addiz. di cui al DL 511/88 art. 6,c.7	-8	-5	15	-13	-5							
Imp. di consumo sul gas metano	-55		649	521	223							
Imp. di consumo su oli lubrificanti e bitumi di petrolio	2	-22	1	-8	-29							
Tabacchi (imp. sul consumo)	52	26	-61	33	-41							
Provento del lotto	-10	-19	-23	-35	-60							
Proventi delle attività di gioco	3	16	22	12	21							
Apparecchi e congegni di gioco (DL 269/2003 art. 39,c.13)	-30	34	151	-108	132							
Altre indirette	6	4	-12	85	-126							
Imposte indirette	-533	-1.280	-734	-563	-1.146							
Totale entrate	-730	-3.264	-66	-236	-552							

Accertamenti (in milioni di euro)	Variazioni percentuali											
	Gen	Feb	Mar	Apr	Mag	Giu	Lug	Ago	Set	Ott	Nov	Dic
	2008-2009	2008-2009	2008-2009	2008-2009	2008-2009	2008-2009	2008-2009	2008-2009	2008-2009	2008-2009	2008-2009	2008-2009
IRE	-0,3%	-5,6%	0,6%	-4,6%	7,9%							
IRES	-12,6%	-79,4%	159,8%	4,1%	-30,7%							
Sost. redditi nonchè rit. su interessi e altri redditi di capt.	24,2%	-8,1%	15,6%	89,8%	-19,9%							
Sost. rival. beni d'impresa, smobil. fondi in sosp. d'imp.					-100,0%							
Imp. sulle riserve matematiche rami vita assicurazioni		100,0%			-20,0%							
Sost. sui redditi da capitale e sulle plusvalenze	-58,6%	-53,9%	-47,4%	100,0%	-47,6%							
Sost. IRE, IRES e IRAP per rivalutaz. beni d'impresa												
Altre dirette	-4,17%	-34,4%	-10,5%	-33,2%	-2,9%							
Imposte dirette	-0,9%	-13,3%	5,7%	2,7%	5,0%							
Registro	-27,3%	-1,7%	-24,7%	-9,0%	-14,8%							
IVA	-13,4%	-7,2%	-11,8%	-9,2%	-9,6%							
Bollo	-7,2%	-10,9%	-14,7%	-4,5%	1,6%							
Assicurazioni	-16,7%	-3,5%	-44,3%	-13,9%	2,4%							
Ipotecaria	-28,5%	-26,1%	-14,4%	-10,4%	-20,2%							
Canoni di abbonamento radio e TV	100,0%	1,3%	5400,0%	-74,1%	-100,0%							
Concessioni governative	-40,2%	35,0%	8,9%	-3,7%	-10,4%							
Tasse automobilistiche	11,5%	-11,1%	491,3%	-69,9%	-43,2%							
Imp. sugli spettacoli e sul gioco nelle case da gioco		100,0%	-16,7%	-40,0%	-100,0%							
Diritti catastali e di scritturato	-29,4%	-20,4%	-16,1%	-10,6%	-12,2%							
Imp. di fabbricazione sugli spiriti	35,3%	-53,3%	-11,9%	-12,0%	-6,1%							
Imp. di fabbricazione sugli oli minerali	47,0%	-47,1%	-14,8%	0,7%	8,4%							
Imp. di fabbricazione sui gas incondensabili			31,9%	-22,2%	-58,8%							
Imp. energia elettrica e addiz. di cui al DL 511/88 art. 6,c.7	-7,4%	-5,3%	5,0%	-16,3%	-5,6%							
Imp. di consumo sul gas metano	-15,6%		697,8%	930,4%	259,3%							
Imp. di consumo su oli lubrificanti e bitumi di petrolio	6,3%	-100,0%	3,0%	-22,9%	-64,4%							
Tabacchi (imp. sul consumo)	6,5%	3,3%	-7,9%	3,7%	-4,6%							
Provento del lotto	-1,9%	-4,1%	-4,7%	-7,2%	-11,1%							
Proventi delle attività di gioco	4,7%	35,6%	45,8%	23,1%	45,7%							
Apparecchi e congegni di gioco (DL 269/2003 art. 39,c.13)	-13,1%	20,0%	167,8%	-31,8%	114,8%							
Altre indirette	1,7%	1,4%	-4,7%	28,8%	-28,8%							
Imposte indirette	-5,0%	-8,8%	-4,8%	-4,1%	-6,3%							
Totale entrate	-2,3%	-11,1%	-0,2%	-0,9%	-1,9%							

SEZIONE II

ENTRATE TRIBUTARIE ERARIALI:

I RUOLI (CASSA)

Nel periodo gennaio-maggio 2009 il gettito derivante dai ruoli è stato di 1.618 milioni (+ 140 milioni di euro, pari a +9,5%): 1.105 milioni di euro (+ 138 milioni di euro, pari a +14,3%) dalle imposte dirette e 513 milioni di euro (+2 milioni di euro, pari a +0,4%) dalle imposte indirette.

<i>Ruoli (incassi)</i> <i>(in milioni di euro)</i>	<i>Preconsuntivo</i> <i>Gen-Mag</i> <i>2008</i>	<i>Preconsuntivo</i> <i>Gen-Mag</i> <i>2009</i>	<i>Var. ass.</i> <i>Gen-Mag</i> <i>2008-2009</i>	<i>Var. %</i> <i>Gen-Mag</i> <i>2008-2009</i>
Imposte dirette				
IRE	643	732	89	13,8%
IRES	314	363	49	15,6%
ILOR	6	10	4	66,7%
Patrimoniale - imp. sul patrimonio netto di imprese e enti				
Altre dirette	4		-4	-100,0%
Totale imposte dirette	967	1.105	138	14,3%
Imposte indirette				
Registro	25	18	-7	-28,0%
IVA	468	474	6	1,3%
Bollo		1	1	100,0%
Ipotecaria	4	5	1	25,0%
Concessioni governative				
Tasse automobilistiche	3	5	2	66,7%
Altre indirette	11	10	-1	-9,1%
Totale imposte indirette	511	513	2	0,4%
Totale ruoli	1.478	1.618	140	9,5%

<i>Ruoli (incassi)</i> <i>(in milioni di euro)</i>	<i>Preconsuntivo</i> <i>Mag</i> <i>2008</i>	<i>Preconsuntivo</i> <i>Mag</i> <i>2009</i>	<i>Var. ass.</i> <i>Mag</i> <i>2008-2009</i>	<i>Var. %</i> <i>Mag</i> <i>2008-2009</i>
Imposte dirette				
IRE	151	198	47	31,1%
IRES	42	107	65	154,8%
ILOR	1	1		
Patrimoniale - imp. sul patrimonio netto di imprese e enti				
Altre dirette				
Totale imposte dirette	194	306	112	57,7%
Imposte indirette				
Registro	9	4	-5	-55,6%
IVA	122	120	-2	-1,6%
Bollo				
Ipotecaria	1	1		
Concessioni governative				
Tasse automobilistiche	1	1		
Altre indirette	1	3	2	200,0%
Totale imposte indirette	134	129	-5	-3,7%
Totale ruoli	328	435	107	32,6%

SEZIONE III

ENTRATE TRIBUTARIE DEGLI ENTI TERRITORIALI E DEGLI ENTI LOCALI

Premessa

In questa sezione del bollettino mensile vengono analizzati i dati relativi alle entrate tributarie territoriali e degli enti locali.

Al momento vengono esposti i dati relativi all'addizionale regionale e comunale all'IRE ed all'imposta regionale sulle attività produttive, successivamente verranno inserite anche altre voci di entrata.

Entrate territoriali e degli enti locali

Le entrate derivanti dagli enti territoriali e dagli enti locali, monitorate in questo bollettino e riferite al periodo gennaio-maggio 2009, sono pari a 8.541 milioni di euro (-52 milioni di euro, pari a **-0,6%**). Il gettito del solo mese di maggio è di 1.850 milioni di euro (+87 milioni di euro, pari a +4,9%).

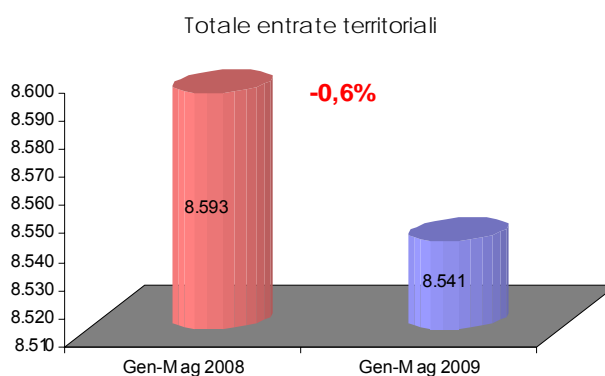

Addizionale regionale all'IRE: le entrate di periodo sono state 2.407 milioni di euro (+12 milioni di euro, pari a +0,5%). Dai soggetti privati derivano 1.319 milioni di euro (-55 milioni di euro, pari a -4,0%) e dalle amministrazioni pubbliche 1.088 milioni di euro (+67 milioni di euro, pari a +6,6%).

Addizionale comunale all'IRE: il gettito di periodo è stato di 794 milioni di euro (+74 milioni di euro, pari a +10,3%). La componente derivante dai soggetti privati è stata di 453 milioni di euro (+23 milioni di euro, pari a +5,3%) mentre quella derivante dalle amministrazioni pubbliche è stata di 341 milioni di euro (+51 milioni di euro, pari a +17,6%).

IRAP: il gettito di periodo è stato di 5.340 milioni di euro (-138 milioni di euro, pari a -2,5%). La parte derivante dai soggetti privati è stata di 909 milioni di euro (-101 milioni

di euro, pari a $-10,0\%$), mentre quella derivante dalle amministrazioni pubbliche è stata di 4.431 milioni di euro (-37 milioni di euro, pari a $-0,8\%$).

Entrate territoriali e degli enti locali: Gennaio - Maggio

<i>Entrate territoriali e degli enti locali</i> <i>(in milioni di euro)</i>	<i>Preconsuntivo</i>		<i>Var. ass.</i>	<i>Var. %</i>
	<i>Gen-Mag</i>	<i>Gen-Mag</i>	<i>Gen-Mag</i>	<i>Gen-Mag</i>
	2008	2009	2008-2009	2008-2009
Addizionale regionale IRE	2.395	2.407	12	0,5%
Addizionale regionale IRE(privati)	1.374	1.319	-55	-4,0%
Addizionale regionale IRE(ammin. pubbliche)	1.021	1.088	67	6,6%
Addizionale comunale IRE	720	794	74	10,3%
Addizionale comunale IRE(privati)	430	453	23	5,3%
Addizionale comunale IRE(ammin. pubbliche)	290	341	51	17,6%
IRAP	5.478	5.340	-138	-2,5%
IRAP privata	1.010	909	-101	-10,0%
IRAP pubblica	4.468	4.431	-37	-0,8%
Totale entrate territoriali	8.593	8.541	-52	-0,6%

Entrate territoriali e degli enti locali: Maggio

<i>Entrate territoriali e degli enti locali</i> <i>(in milioni di euro)</i>	<i>Preconsuntivo</i>		<i>Var. ass.</i>	<i>Var. %</i>
	<i>Mag</i>	<i>Mag</i>	<i>Mag</i>	<i>Mag</i>
	2008	2009	2008-2009	2008-2009
Addizionale regionale IRE	621	624	3	0,5%
Addizionale regionale IRE(privati)	320	308	-12	-3,8%
Addizionale regionale IRE(ammin. pubbliche)	301	316	15	5,0%
Addizionale comunale IRE	216	229	13	6,0%
Addizionale comunale IRE(privati)	119	125	6	5,0%
Addizionale comunale IRE(ammin. pubbliche)	97	104	7	7,2%
IRAP	926	997	71	7,7%
IRAP privata	229	170	-59	-25,8%
IRAP pubblica	697	827	130	18,7%
Totale entrate territoriali	1.763	1.850	87	4,9%

SEZIONE IV

ENTRATE TRIBUTARIE ERARIALI:

INCASSI

Nel presente bollettino è stata modificata la serie storica mensile degli incassi del Bilancio dello Stato per l'anno 2008, per tener conto delle rettifiche delle quietanze di pertinenza della regione autonoma Friuli-Venezia Giulia, già emesse in favore del bilancio dello Stato. Si ricorda infatti che ai sensi dell'articolo 1 del decreto legislativo 31 luglio 2007, n. 137, recante "Norme di attuazione dello statuto speciale della in materia di finanza regionale" e dell'articolo 10, comma 2, del DM 17 ottobre 2008, le quote dei proventi erariali spettanti alla regione autonoma Friuli-Venezia Giulia, sono riversate dalla struttura di gestione direttamente alla regione sul conto infruttifero ordinario, intestato alla regione medesima, istituito presso la tesoreria centrale dello Stato. Tali operazioni, realizzate dagli Uffici competenti, sono state recepite a rettifica del dato degli incassi del rendiconto generale dello Stato per l'anno 2008.

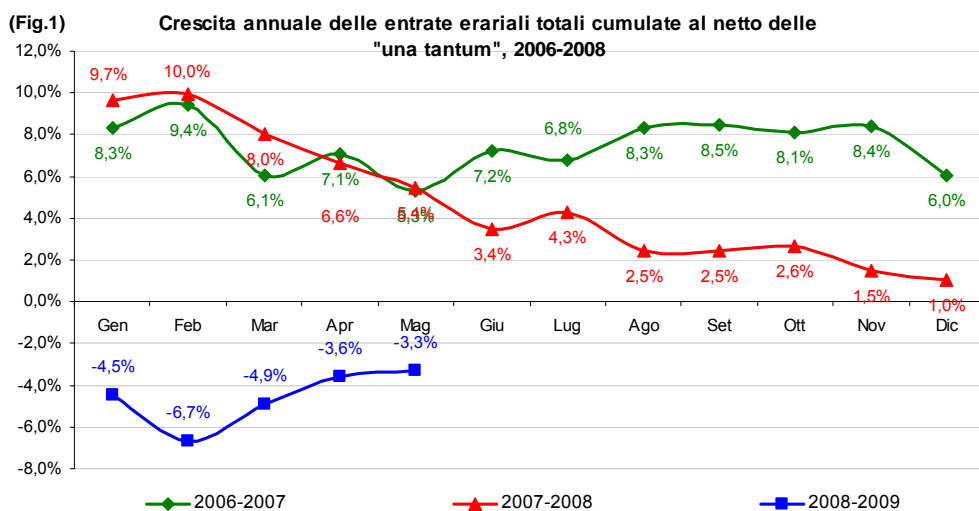

Incassi totali

I seguenti dati corredati di grafici e tabelle si riferiscono agli incassi registrati sul bilancio dello Stato. Nel periodo che va da gennaio a maggio dell'anno 2009, al lordo delle una tantum, sono stati registrati incassi per un totale di 134.613 milioni di euro contro i 139.232 milioni di euro incassati nello stesso periodo del 2008 (- 4.619 milioni di euro, pari al **-3,3%**). Gli incassi dello stesso periodo al netto delle una tantum ammontano a 134.604 (- 4.584 milioni di euro, pari al **-3,3%**). Nel solo mese di maggio 2009 sono stati incassati 28.017 milioni di euro (- 629 milioni di euro, pari

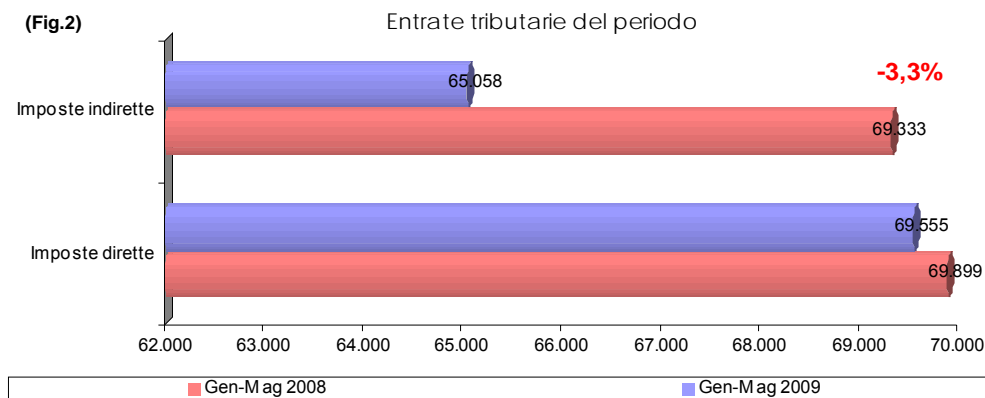

al - 2,2%).

Analisi dei flussi del periodo

Imposte dirette. Da gennaio a maggio 2009 il gettito derivante dalle imposte dirette è stato di 69.555 milioni di euro (-344 milioni di euro, pari al -0,5%). Le entrate generate dall'IRE sono pari a 61.634 milioni di euro (-80 milioni di euro, pari al -0,1%): 60.488 milioni di euro (-209 milioni di euro, pari al -0,3%) incassati attraverso le ritenute e 414 milioni di euro (+40 milioni di euro, pari al +10,7%) incassati per autoliquidazione. Le ritenute sono a loro volta suddivise tra quelle sui dipendenti (pubblici e privati) 54.877 milioni di euro (-74 milioni di euro, pari al -0,1%) e quelle sui lavoratori autonomi 5.611 milioni di euro (-135 milioni di euro, pari al -2,3%). Gli incassi da autoliquidazione IRE derivano per 70 milioni di euro (+4 milioni di euro, pari al +6,1%) dal saldo 2008 e per 344 milioni di euro (+36 milioni di euro, pari al +11,7%) dall'acconto 2009. Il gettito dell'IRES è stato di 2.131 milioni di euro (-146 milioni di euro, pari al -6,4%): la quota incassata per autoliquidazione è di 1.768 milioni di euro (-195 milioni di euro, pari al -9,9%), 508 milioni di euro (+10 milioni di euro, pari al +2,0%) derivano dal saldo 2008 e 1.260 milioni di euro (-205 milioni di euro, pari al -14,0%) derivano dall'acconto 2009. L'imposta sostitutiva delle imposte sui redditi nonché ritenute sugli interessi e gli altri redditi di capitale ha generato entrate per 4.593 milioni di euro (+736 milioni di euro, pari al +19,1%) di cui 2.108 milioni di euro (+630 milioni di euro, pari al +42,6%) derivano dalle ritenute su interessi, premi ed altri frutti corrisposti da aziende ed altri istituti di credito e 2.027 milioni di euro (+142 milioni di euro, pari al +7,5%) dall'imposta sostitutiva sugli interessi, premi ed altri frutti di talune obbligazioni e titoli similari. L'imposta sostitutiva sui redditi da capitale e sulle plusvalenze è pari a 248 milioni di euro (-224 milioni di euro, pari al -47,5%).

Imposte indirette. Il gettito derivante dalle imposte indirette è stato di 65.058 milioni di euro (- 4.275 milioni di euro, pari al - 6,2%). Il gettito relativo all'IVA è stato di 38.847 milioni di euro (- 4.415 milioni di euro, pari al -10,2%). L'IVA sugli scambi interni è stata di 34.055 milioni di euro (- 2.484 milioni di euro, pari al - 6,8%) mentre l'IVA sulle importazioni è stata di 4.318 milioni di euro (- 1.937 milioni di euro, pari al - 31,0%).

L'imposta di fabbricazione sugli oli minerali ha generato incassi per 8.356 milioni di euro (- 195 milioni di euro, pari al - 2,3%).

L'imposta sul consumo dei tabacchi ammonta a 4.009 milioni di euro (+130 milioni di euro, pari al +3,4%). L'imposta sul consumo sul gas metano ammonta a 1.847 milioni di euro (+1.102 milioni di euro, pari al +147,9%). Gli incassi relativi all'imposta sui canoni di abbonamento radio e TV ammontano a 1.554 milioni di euro (+6 milioni di euro, pari al +0,4%). Le imposte sui giochi ammontano complessivamente a 2.407 milioni di euro (+120 milioni di euro, pari al +5,2%).

Analisi dei flussi del mese

Gli incassi del mese di maggio 2009 per le sole imposte dirette ammontano a 11.645 milioni di euro (+ 352 milioni di euro, pari al + 3,1%). Le entrate generate dall'IRE ammontano a 10.706 milioni di euro (+ 441 milioni di euro, pari al + 4,3%). L'IRES è

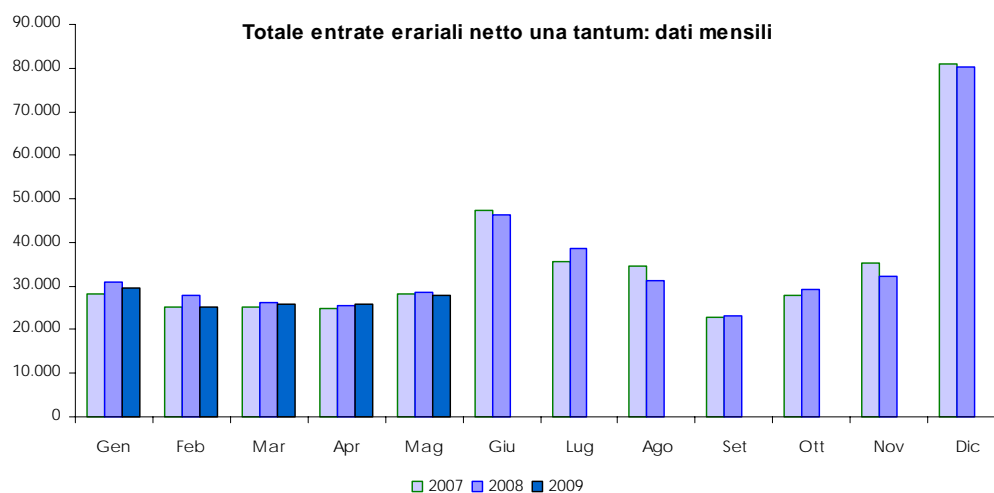

di 283 milioni di euro (- 4 milioni di euro, pari al - 1,4%). L'imposta sostitutiva delle imposte sui redditi nonché ritenute su interessi e altri redditi di capitale è pari a 452 milioni di euro (- 94 milioni di euro, pari al - 17,2%). L'imposta sostitutiva sui redditi di capitale e sulle plusvalenze ha generato 26 milioni di euro (+ 4 milioni di euro, pari al + 18,2 %). Le imposte indirette del mese di maggio 2009 ammontano a 16.372 milioni di euro (- 981 milioni di euro, pari al - 5,7%). Il gettito dell'IVA è di 11.214 milioni di euro (- 1.216 milioni di euro, pari al - 9,8%): 10.291 milioni di euro (- 705

milioni di euro, pari al - 6,4%) derivano dal prelievo sugli scambi interni e 803 milioni di euro (- 509 milioni di euro, pari al - 38,8%) derivano dal prelievo sulle importazioni. L'imposta di fabbricazione sugli oli minerali ha generato incassi per 1.924 milioni di euro (- 16 milioni di euro, pari al - 0,8%).

L'imposta di consumo sul gas metano ha generato incassi per 322 milioni di euro (+ 269 milioni di euro, pari al + 507,5%).L'imposta sul consumo dei tabacchi ammonta a 856 milioni di euro (+29 milioni di euro, pari al + 3,5%).

Sintesi del bilancio dello Stato: Gennaio - Maggio

Incassi (in milioni di euro)	Preconsuntivo		Var. ass. Gen-Mag 2008-2009	Var. % Gen-Mag 2008-2009
	Gen-Mag 2008	Gen-Mag 2009		
	Imposte dirette			
IRE	61.714	61.634	-80	-0,1%
IRES	2.277	2.131	-146	-6,4%
Sost. redditi nonchè rit. su interessi e altri redditi di capit.	3.857	4.593	736	19,1%
Sost. rival. beni d'impresa, smobil. fondi in sosp. d'imp.	1		-1	-100,0%
Imp. sulle riserve matematiche rami vita assicurazioni	5	8	3	60,0%
Sost. sui redditi da capitale e sulle plusvalenze	472	248	-224	-47,5%
Sost. IRE, IRES e IRAP per rivalutaz. beni d'impresa	4	3	-1	-25,0%
Altre dirette	1.569	938	-631	-40,2%
Imposte dirette	69.899	69.555	-344	-0,5%
Imposte indirette				
Registro	2.249	1.849	-400	-17,8%
IVA	43.262	38.847	-4.415	-10,2%
Bollo	1.616	1.501	-115	-7,1%
Assicurazioni	1.108	973	-135	-12,2%
Ipotecaria	1.006	787	-219	-21,8%
Canoni di abbonamento radio e TV	1.548	1.554	6	0,4%
Concessioni governative	733	748	15	2,0%
Tasse automobilistiche	144	141	-3	-2,1%
Imp. sugli spettacoli e sul gioco nelle case da gioco	33	28	-5	-15,2%
Diritti catastali e di scritturato	457	371	-86	-18,8%
Imp. di fabbricazione sugli spiriti	228	213	-15	-6,6%
Imp. di fabbricazione sugli oli minerali	8.551	8.356	-195	-2,3%
Imp. di fabbricazione sui gas incondensabili	226	231	5	2,2%
Imp. energia elettrica e addiz. di cui al DL 51/88, art.6,c.7	662	646	-16	-2,4%
Imp. di consumo sul gas metano	745	1.847	1.102	147,9%
Imp. di consumo su oli lubrificanti e bitumi di petrolio	121	92	-29	-24,0%
Tabacchi (imp. sul consumo)	3.879	4.009	130	3,4%
Provento del lotto	756	564	-192	-25,4%
Proventi delle attività di gioco	256	329	73	28,5%
Apparecchi e congegni di gioco (DL 269/2003 art.39,c.13)	945	1.006	61	6,5%
Altre indirette	808	966	158	19,6%
Imposte indirette	69.333	65.058	-4.275	-6,2%
Totale entrate	139.232	134.613	-4.619	-3,3%

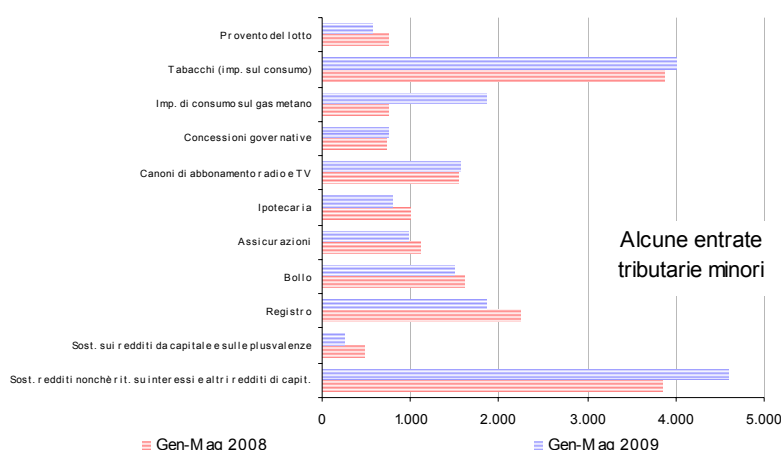
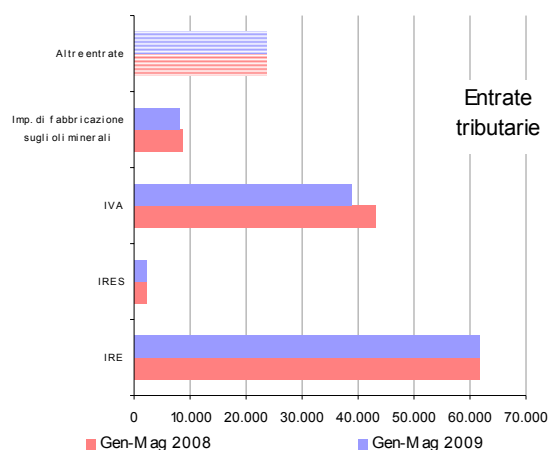

Sintesi del bilancio dello Stato: Maggio

Incassi (in milioni di euro)	Preconsuntivo	Preconsuntivo	Var. ass.	Var. %
	Mag 2008	Mag 2009	Mag 2008-2009	Mag 2008-2009
Imposte dirette				
IRE	10.265	10.706	441	4,3%
IRES	287	283	-4	-1,4%
Sost. redditi nonchè rit. su interessi e altri redditi di capit.	546	452	-94	-17,2%
Sost. rival. beni d'impresa, smobil. fondi in sosp. d'imp.				
Imp. sulle riserve matematiche rami vita assicurazioni	5	4	-1	-20,0%
Sost. sui redditi da capitale e sulle plusvalenze	22	26	4	18,2%
Sost. IRE, IRES e IRAP per rivalutaz. beni d'impresa	1	1		
Altre dirette	167	173	6	3,6%
Imposte dirette	11.293	11.645	352	3,1%
Imposte indirette				
Registro	435	348	-87	-20,0%
IVA	12.430	11.214	-1.216	-9,8%
Bollo	275	287	12	4,4%
Assicurazioni	252	258	6	2,4%
Ipotecaria	186	141	-45	-24,2%
Canoni di abbonamento radio e TV	31	28	-3	-9,7%
Concessioni governative	61	59	-2	-3,3%
Tasse automobilistiche	19	19		
Imp. sugli spettacoli e sul gioco nelle case da gioco	4	3	-1	-25,0%
Diritti catastali e di scritturato	86	68	-18	-20,9%
Imp. di fabbricazione sugli spiriti	44	44		
Imp. di fabbricazione sugli oli minerali	1.940	1.924	-16	-0,8%
Imp. di fabbricazione sui gas incondensabili	31	31		
Imp. energia elettrica e addiz. di cui al DL 51/88, art.6,c.7	88	77	-11	-12,5%
Imp. di consumo sul gas metano	53	322	269	507,5%
Imp. di consumo su oli lubrificanti e bitumi di petrolio	32	28	-4	-12,5%
Tabacchi (imp. sul consumo)	827	856	29	3,5%
Provento del lotto	175	156	-19	-10,9%
Proventi delle attività di gioco	46	67	21	45,7%
Apparecchi e congegni di gioco (DL 269/2003 art.39,c.13)	115	131	16	13,9%
Altre indirette	223	311	88	39,5%
Imposte indirette	17.353	16.372	-981	-5,7%
Totale entrate	28.646	28.017	-629	-2,2%

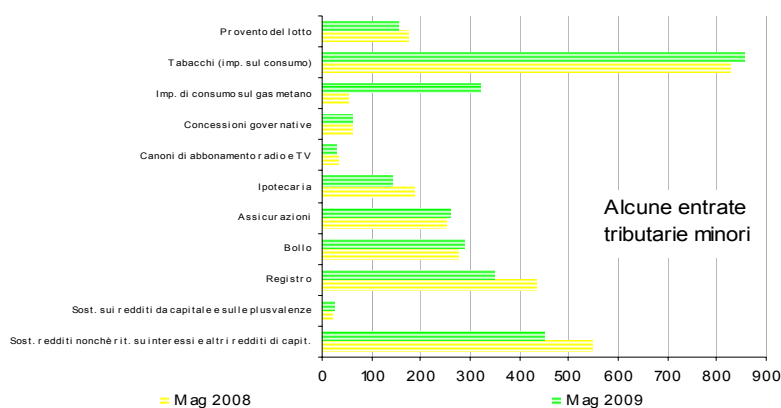
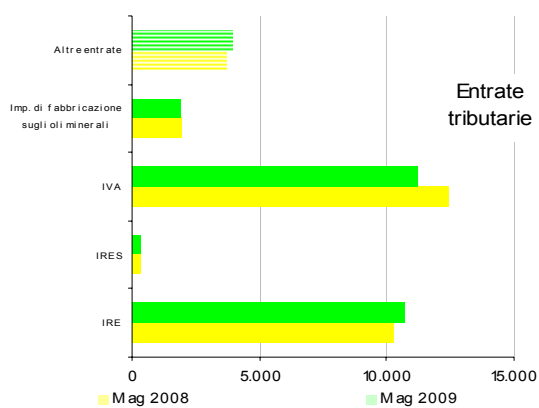

Entrate tributarie erariali - dati mensili

Incassi (in milioni di euro)	Preconsuntivo											
	Gen 2008	Feb 2008	Mar 2008	Apr 2008	Mag 2008	Giu 2008	Lug 2008	Ago 2008	Set 2008	Ott 2008	Nov 2008	Dic 2008
Imposte dirette												
IRE	19.458	10.898	10.443	10.650	10.265	15.086	16.609	10.413	10.004	11.296	11.541	26.923
IRES	338	391	1.050	211	287	12.440	7.006	1.856	2.286	1.722	1.130	19.400
Sost. redditi nonchè rit. su interessi e altri redditi di capt.	406	1.638	373	894	546	3.443	656	413	364	2.351	452	801
Sost. rival. beni d'impresa, smobil. fondi in sosp. d'imp.			1			111	40	1	66		1	3
Imp. sulle riserve matematiche rami vita assicurazioni					5	1.077	8				1	176
Sost. sui redditi da capitale e sulle plusvalenze	60	334	37	19	22	260	92	36	30	27	34	43
Sost. IRE, IRES e IRAP per rivalutaz. beni d'impresa		1	1	1	1	1	1		1		1	1
Altre dirette	427	644	145	186	167	466	1.689	188	152	286	375	686
Imposte dirette	20.689	13.906	12.050	11.961	11.293	32.884	26.101	12.907	12.903	15.682	13.535	48.033
Imposte indirette												
Registro	512	458	416	428	435	400	489	396	191	403	366	853
IVA	5.345	8.006	9.137	8.344	12.430	8.947	9.098	13.416	6.199	8.646	12.524	18.470
Bollo	646	189	321	185	275	132	339	156	302	168	661	2.067
Assicurazioni	201	342	86	227	252	243	222	227	290	170	194	668
Ipotecaria	243	198	192	187	186	173	225	187	77	182	160	308
Canoni di abbonamento radio e TV	9	892	2	614	31	15	22	20	7	11	13	7
Concessioni governative	110	116	343	103	61	119	146	75	168	94	66	197
Tasse automobilistiche	21	70	25	9	19	38	18	20	21	40	14	345
Imp. sugli spettacoli e sul gioco nelle case da gioco	4	5	16	4	4	4	3	3	3	3	3	5
Diritti catastali e di scritturato	109	89	88	85	86	81	105	86	37	86	76	139
Imp. di fabbricazione sugli spiriti	47	49	43	45	44	46	52	47	26	43	50	61
Imp. di fabbricazione sugli oli minerali	1.627	1.651	1.689	1.644	1.940	1.667	1.568	1.765	1.502	1.722	1.815	1.698
Imp. di fabbricazione sui gas incondensabili	53	57	47	38	31	28	25	29	28	31	34	51
Imp. energia elettrica e addiz. di cui al DL 511/88 art. 6,c.7	95	109	286	84	88	90	93	95	97	96	96	154
Imp. di consumo sul gas metano	12	309	276	95	53	85	136	207	245	263	261	271
Imp. di consumo su oli lubrificanti e bitumi di petrolio	4	27	27	31	32	33	33	35	41	18	36	36
Tabacchi (imp. sul consumo)	765	802	732	753	827	859	861	979	834	872	872	1.014
Provento del lotto	152	99	197	133	175	235	102	132	75	29	123	3.987
Proventi delle attività di gioco	64	45	49	52	46	47	54	50	82	184	82	80
Apparecchi e congegni di gioco (DL 269/2003 art. 39,c.13)	229	171	90	340	115	306	187	206	111	267	105	292
Altre indirette	127	142	130	186	223	170	209	332	137	305	1.473	1.399
Imposte indirette	10.375	13.826	14.192	13.587	17.353	13.718	13.987	18.463	10.473	13.633	19.024	32.102
Totale entrate	31.064	27.732	26.242	25.548	28.646	46.602	40.088	31.370	23.376	29.315	32.559	80.135

Incassi (in milioni di euro)	Preconsuntivo											
	Gen 2009	Feb 2009	Mar 2009	Apr 2009	Mag 2009	Giu 2009	Lug 2009	Ago 2009	Set 2009	Ott 2009	Nov 2009	Dic 2009
Imposte dirette												
IRE	19.397	10.204	10.621	10.706	10.706							
IRES	308	209	1.040	291	283							
Sost. redditi nonchè rit. su interessi e altri redditi di capt.	491	1.513	444	1.693	452							
Sost. rival. beni d'impresa, smobil. fondi in sosp. d'imp.												
Imp. sulle riserve matematiche rami vita assicurazioni		4			4							
Sost. sui redditi da capitale e sulle plusvalenze	24	154	19	25	26							
Sost. IRE, IRES e IRAP per rivalutaz. beni d'impresa		1		1	1							
Altre dirette	246	223	139	157	173							
Imposte dirette	20.466	12.308	12.263	12.873	11.645							
Imposte indirette												
Registro	372	389	368	372	348							
IVA	4.728	7.133	8.338	7.434	11.244							
Bollo	581	190	291	152	287							
Assicurazioni	145	331	48	191	258							
Ipotecaria	176	143	161	166	141							
Canoni di abbonamento radio e TV	5	905	562	54	28							
Concessioni governative	64	151	395	79	59							
Tasse automobilistiche	23	67	23	9	19							
Imp. sugli spettacoli e sul gioco nelle case da gioco	4	4	14	3	3							
Diritti catastali e di scritturato	80	68	76	79	68							
Imp. di fabbricazione sugli spiriti	51	35	37	46	44							
Imp. di fabbricazione sugli oli minerali	1.646	1.550	1.566	1.670	1.924							
Imp. di fabbricazione sui gas incondensabili	53	59	48	40	31							
Imp. energia elettrica e addiz. di cui al DL 511/88 art. 6,c.7	94	95	305	75	77							
Imp. di consumo sul gas metano	5	259	265	996	322							
Imp. di consumo su oli lubrificanti e bitumi di petrolio	4	20	18	22	28							
Tabacchi (imp. sul consumo)	858	763	749	783	856							
Provento del lotto	72	140	114	82	156							
Proventi delle attività di gioco	67	62	69	64	67							
Apparecchi e congegni di gioco (DL 269/2003 art. 39,c.13)	24	375	116	360	131							
Altre indirette	146	158	154	197	311							
Imposte indirette	9.198	12.897	13.717	12.874	16.372							
Totale entrate	29.664	25.205	25.980	25.747	28.017							

Entrate tributarie erariali - variazioni mensili

Incassi (in milioni di euro)	Variazioni assolute											
	Gen	Feb	Mar	Apr	Mag	Giu	Lug	Ago	Set	Ott	Nov	Dic
	2008-2009	2008-2009	2008-2009	2008-2009	2008-2009	2008-2009	2008-2009	2008-2009	2008-2009	2008-2009	2008-2009	2008-2009
Imposte dirette												
IRE	-61	-694	178	56	441							
IRES	-30	-182	-10	80	-4							
Sost. redditi nonchè rit. su interessi e altri redditi di capt.	85	-125	71	799	-94							
Sost. rival. beni d'impresa, smobil. fondi in sosp. d'imp.			-1									
Imp. sulle riserve matematiche rami vita assicurazioni		4			-1							
Sost. sui redditi da capitale e sulle plusvalenze	-36	-180	-18	6	4							
Sost. IRE, IRES e IRAP per rivalutaz. beni d'impresa			-1									
Altre dirette	-181	-421	-6	-29	6							
Imposte dirette	-223	-1.598	213	912	352							
Imposte indirette												
Registro	-140	-69	-48	-56	-87							
IVA	-617	-873	-799	-910	-1.216							
Bollo	-65	1	-30	-33	12							
Assicurazioni	-56	-11	-38	-36	6							
Ipotecaria	-67	-55	-31	-21	-45							
Canoni di abbonamento radio e TV	-4	13	560	-560	-3							
Concessioni governative	-46	35	52	-24	-2							
Tasse automobilistiche	2	-3	-2									
Imp. sugli spettacoli e sul gioco nelle case da gioco		-1	-2	-1	-1							
Diritti catastali e di scritturato	-29	-21	-12	-6	-18							
Imp. di fabbricazione sugli spiriti	4	-14	-6	1								
Imp. di fabbricazione sugli oli minerali	19	-101	-123	26	-16							
Imp. di fabbricazione sui gas incondensabili		2	1	2								
Imp. energia elettrica e addiz. di cui al DL 511/88 art. 6,c.7	-1	-14	19	-9	-11							
Imp. di consumo sul gas metano	-7	-50	-11	901	269							
Imp. di consumo su oli lubrificanti e bitumi di petrolio		-7	-9	-9	-4							
Tabacchi (imp. sul consumo)	93	-39	17	30	29							
Provento del lotto	-80	41	-83	-51	-19							
Proventi delle attività di gioco	3	17	20	12	21							
Apparecchi e congegni di gioco (DL 269/2003 art. 39,c.13)	-205	204	26	20	16							
Altre indirette	19	16	24	11	88							
Imposte indirette	-1.177	-929	-475	-713	-981							
Totale entrate	-1.400	-2.527	-262	199	-629							

Incassi (in milioni di euro)	Variazioni percentuali											
	Gen	Feb	Mar	Apr	Mag	Giu	Lug	Ago	Set	Ott	Nov	Dic
	2008-2009	2008-2009	2008-2009	2008-2009	2008-2009	2008-2009	2008-2009	2008-2009	2008-2009	2008-2009	2008-2009	2008-2009
Imposte dirette												
IRE	-0,3%	-6,4%	1,7%	0,5%	4,3%							
IRES	-8,9%	-46,5%	-1,0%	37,9%	-1,4%							
Sost. redditi nonchè rit. su interessi e altri redditi di capt.	20,9%	-7,6%	19,0%	89,4%	-17,2%							
Sost. rival. beni d'impresa, smobil. fondi in sosp. d'imp.			-100,0%									
Imp. sulle riserve matematiche rami vita assicurazioni		100,0%			-20,0%							
Sost. sui redditi da capitale e sulle plusvalenze	-60,0%	-53,9%	-48,6%	31,6%	18,2%							
Sost. IRE, IRES e IRAP per rivalutaz. beni d'impresa			-100,0%									
Altre dirette	-42,4%	-65,4%	-4,1%	-15,6%	3,6%							
Imposte dirette	-1,1%	-11,5%	1,8%	7,6%	3,1%							
Imposte indirette												
Registro	-27,3%	-15,1%	-11,5%	-13,1%	-20,0%							
IVA	-11,5%	-10,9%	-8,7%	-10,9%	-9,8%							
Bollo	-10,1%	0,5%	-9,3%	-17,8%	4,4%							
Assicurazioni	-27,9%	-3,2%	-44,2%	-15,9%	2,4%							
Ipotecaria	-27,6%	-27,8%	-16,1%	-11,2%	-24,2%							
Canoni di abbonamento radio e TV	-44,4%	1,5%	28000,0%	-9,12%	-9,7%							
Concessioni governative	-41,8%	30,2%	15,2%	-23,3%	-3,3%							
Tasse automobilistiche	9,5%	-4,3%	-8,0%									
Imp. sugli spettacoli e sul gioco nelle case da gioco		-20,0%	-12,5%	-25,0%	-25,0%							
Diritti catastali e di scritturato	-26,6%	-23,6%	-13,6%	-7,1%	-20,9%							
Imp. di fabbricazione sugli spiriti	8,5%	-28,6%	-14,0%	2,2%								
Imp. di fabbricazione sugli oli minerali	1,2%	-6,1%	-7,3%	1,6%	-0,8%							
Imp. di fabbricazione sui gas incondensabili		3,5%	2,1%	5,3%								
Imp. energia elettrica e addiz. di cui al DL 511/88 art. 6,c.7	-1,1%	-12,8%	6,6%	-10,7%	-12,5%							
Imp. di consumo sul gas metano	-58,3%	-16,2%	-4,0%	948,4%	507,5%							
Imp. di consumo su oli lubrificanti e bitumi di petrolio		-25,9%	-33,3%	-29,0%	-12,5%							
Tabacchi (imp. sul consumo)	12,2%	-4,9%	2,3%	4,0%	3,5%							
Provento del lotto	-52,6%	41,4%	-42,1%	-38,3%	-10,9%							
Proventi delle attività di gioco	4,7%	37,8%	40,8%	23,1%	45,7%							
Apparecchi e congegni di gioco (DL 269/2003 art. 39,c.13)	-89,5%	119,3%	28,9%	5,9%	13,9%							
Altre indirette	15,0%	11,3%	18,5%	5,9%	39,5%							
Imposte indirette	-11,3%	-6,7%	-3,3%	-5,2%	-5,7%							
Totale entrate	-4,5%	-9,1%	-1,0%	0,8%	-2,2%							

Entrate tributarie erariali: alcune disaggregazioni

Dati mensili

Incassi (in milioni di euro)	Preconsuntivo											
	Gen 2008	Feb 2008	Mar 2008	Apr 2008	Mag 2008	Giu 2008	Lug 2008	Ago 2008	Set 2008	Ott 2008	Nov 2008	Dic 2008
IRE: ritenute												
Ritenute dipendenti statali	7.211	4.555	4.241	4.327	4.310	4.385	3.975	3.724	2.761	4.306	4.308	6.698
Ritenute dipendenti non statali	10.661	5.049	4.914	5.071	4.612	5.132	6.082	3.533	4.204	4.433	4.631	7.009
Ritenute lavoratori autonomi	1.335	1.071	1.124	1.077	1.139	1.145	1.069	1.250	821	932	1.093	1.475
Totale ritenute	19.207	10.675	10.279	10.475	10.061	10.662	11.126	8.507	7.786	9.671	10.032	15.182
IRE: autoliquidazione												
IRE saldo	17	13	14	10	12	1.610	2.207	961	760	746	537	444
IRE acconto	122	62	43	40	41	2.665	3.149	847	1.376	709	811	10.990
Totale IRE	139	75	57	50	53	4.275	5.356	1.808	2.136	1.455	1.348	11.434
IRES: autoliquidazione												
IRES saldo	100	68	154	69	107	4.855	3.114	814	987	940	479	523
IRES acconto	194	162	857	114	138	7.543	3.823	996	1.243	722	598	18.709
Totale IRES	294	230	1.011	183	245	12.398	6.937	1.810	2.230	1.662	1.077	19.232
IVA: componenti												
scambi interni	4.049	6.543	7.949	7.002	10.996	7.504	7.454	11.957	4.807	7.013	11.321	17.044
importazioni	1.215	1.370	1.101	1.257	1.312	1.290	1.518	1.339	1.288	1.534	1.102	1.212

Incassi (in milioni di euro)	Preconsuntivo											
	Gen 2009	Feb 2009	Mar 2009	Apr 2009	Mag 2009	Giu 2009	Lug 2009	Ago 2009	Set 2009	Ott 2009	Nov 2009	Dic 2009
IRE: ritenute												
Ritenute dipendenti statali	8.303	4.441	4.624	4.628	4.079							
Ritenute dipendenti non statali	9.507	4.556	4.664	4.794	5.281							
Ritenute lavoratori autonomi	1.326	1.006	1.116	1.079	1.084							
Totale ritenute	19.136	10.003	10.404	10.501	10.444							
IRE: autoliquidazione												
IRE saldo	17	13	13	12	15							
IRE acconto	120	72	55	48	49							
Totale IRE	137	85	68	60	64							
IRES: autoliquidazione												
IRES saldo	90	57	161	121	79							
IRES acconto	158	106	777	122	97							
Totale IRES	248	163	938	243	176							
IVA: componenti												
scambi interni	3.676	6.250	7.350	6.488	10.291							
importazioni	964	811	886	854	803							

Entrate tributarie erariali: alcune disaggregazioni

Variazioni mensili

Incassi (in milioni di euro)	Variazioni assolute											
	Gen 2008-2009	Feb 2008-2009	Mar 2008-2009	Apr 2008-2009	Mag 2008-2009	Giu 2008-2009	Lug 2008-2009	Ago 2008-2009	Set 2008-2009	Ott 2008-2009	Nov 2008-2009	Dic 2008-2009
IRE: ritenute												
Ritenute dipendenti statali	1092	-114	383	301	-231							
Ritenute dipendenti non statali	-1.154	-493	-250	-277	669							
Ritenute lavoratori autonomi	-9	-65	-8	2	-55							
Totale ritenute	-71	-672	125	26	383							
IRE: autoliquidazione												
IRE saldo			-1	2	3							
IRE acconto	-2	10	12	8	8							
Totale IRE	-2	10	11	10	11							
IRES: autoliquidazione												
IRES saldo	-10	-11	7	52	-28							
IRES acconto	-36	-56	-80	8	-41							
Totale IRES	-46	-67	-73	60	-69							
IVA: componenti												
scambi interni	-373	-293	-599	-514	-705							
importazioni	-251	-559	-215	-403	-509							

Incassi (in milioni di euro)	Variazioni percentuali											
	Gen 2008-2009	Feb 2008-2009	Mar 2008-2009	Apr 2008-2009	Mag 2008-2009	Giu 2008-2009	Lug 2008-2009	Ago 2008-2009	Set 2008-2009	Ott 2008-2009	Nov 2008-2009	Dic 2008-2009
IRE: ritenute												
Ritenute dipendenti statali	15,1%	-2,5%	9,0%	7,0%	-5,4%							
Ritenute dipendenti non statali	-10,8%	-9,8%	-5,1%	-5,5%	14,5%							
Ritenute lavoratori autonomi	-0,7%	-6,1%	-0,7%	0,2%	-4,8%							
Totale ritenute	-0,4%	-6,3%	1,2%	0,2%	3,8%							
IRE: autoliquidazione												
IRE saldo			-7,1%	20,0%	25,0%							
IRE acconto	-1,6%	16,1%	27,9%	20,0%	19,5%							
Totale IRE	-1,4%	13,3%	19,3%	20,0%	20,8%							
IRES: autoliquidazione												
IRES saldo	-10,0%	-16,2%	4,5%	75,4%	-26,2%							
IRES acconto	-18,6%	-34,6%	-9,3%	7,0%	-29,7%							
Totale IRES	-15,6%	-29,1%	-7,2%	32,8%	-28,2%							
IVA: componenti												
scambi interni	-9,2%	-4,5%	-7,5%	-7,3%	-6,4%							
importazioni	-20,7%	-40,8%	-19,5%	-32,1%	-38,8%							

Totale entrate tributarie - dati mensili

<i>Incassi (in milioni di euro)</i>	<i>Consuntivo 2007</i>	<i>Preconsuntivo 2008</i>	<i>Preconsuntivo 2009</i>	<i>Variazioni assolute 2008-2009</i>	<i>Variazioni % 2008-2009</i>
Totale Gennaio - Maggio	132.082	139.232	134.613	-4.619	-3,3%
Gennaio	28.340	31.064	29.664	-1.400	-4,5%
Febbraio	25.144	27.732	25.205	-2.527	-9,1%
Marzo	25.284	26.242	25.980	-262	-1,0%
Aprile	24.981	25.548	25.747	199	0,8%
Maggio	28.333	28.646	28.017	-629	-2,2%
Giugno	47.662	46.602			
Luglio	36.273	40.088			
Agosto	34.518	31.370			
Settembre	22.844	23.376			
Ottobre	28.048	29.315			
Novembre	35.421	32.559			
Dicembre	80.905	80.135			
Totale annuo	417.753	422.677			



Totale entrate tributarie - dati cumulati mensili

<i>Incassi (in milioni di euro)</i>	<i>Consuntivo 2007</i>	<i>Preconsuntivo 2008</i>	<i>Preconsuntivo 2009</i>	<i>Variazioni assolute 2008-2009</i>	<i>Variazioni % 2008-2009</i>
Totale Gennaio - Maggio	132.082	139.232	134.613	-4.619	-3,3%
Gennaio	28.340	31.064	29.664	-1.400	-4,5%
Gennaio - Febbraio	53.484	58.796	54.869	-3.927	-6,7%
Gennaio - Marzo	78.768	85.038	80.849	-4.189	-4,9%
Gennaio - Aprile	103.749	110.586	106.596	-3.990	-3,6%
Gennaio - Maggio	132.082	139.232	134.613	-4.619	-3,3%
Gennaio - Giugno	179.744	185.834			
Gennaio - Luglio	216.017	225.922			
Gennaio - Agosto	250.535	257.292			
Gennaio - Settembre	273.379	280.668			
Gennaio - Ottobre	301.427	309.983			
Gennaio - Novembre	336.848	342.542			
Gennaio - Dicembre	417.753	422.677			
Totale annuo	417.753	422.677			

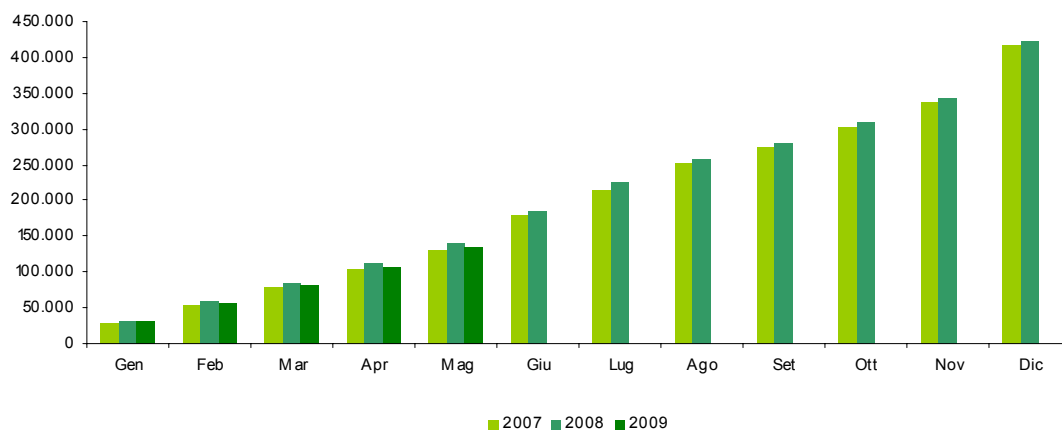

Condono (L. 289/2002 e D.L. 282/2002)

Sintesi del bilancio dello Stato: Gennaio - Maggio

Incassi (condono) (in milioni di euro)	Preconsuntivo	Preconsuntivo	Var. ass.
	Gen-Mag 2008	Gen-Mag 2009	Gen-Mag 2008-2009
Sost. IRE, IRES e Irap per adeguamento magazzino iniz.			
Definizione dei ritardati o omessi versamenti di tributi			
Imp. dirette da definizione pendenze e controverse tribut.	26	149	123
IRE - imposta e relativi interessi	11	7	-4
IRES - imposta e relativi interessi	10	140	130
ILOR - imposta e relativi interessi	1		-1
imp. diverse da IRE, IRES e ILOR e relativi interessi	4	2	-2
Definizione situazioni e pendenze sulle imp. indirette	8	12	4
IVA	8	12	4
registro			
altre tasse e imposte sugli affari			
canoni di abbonamento radio e TV			
Definizione dei carichi di ruolo pregressi			
Somme relative alla chiusura di partite iva			
Imposte dirette	26	149	123
Imposte indirette	8	12	4
Totale condono 2003-2004	34	161	127

Sintesi del bilancio dello Stato: Maggio

Incassi (condono) (in milioni di euro)	Preconsuntivo	Preconsuntivo	Var. ass.
	Mag 2008	Mag 2009	Mag 2008-2009
Sost. IRE, IRES e Irap per adeguamento magazzino iniz.			
Definizione dei ritardati o omessi versamenti di tributi			
Imp. dirette da definizione pendenze e controverse tribut.	10	2	-8
IRE - imposta e relativi interessi	5	1	-4
IRES - imposta e relativi interessi	1	1	
ILOR - imposta e relativi interessi	1		-1
imp. diverse da IRE, IRES e ILOR e relativi interessi	3		-3
Definizione situazioni e pendenze sulle imp. indirette	5	2	-3
IVA	5	2	-3
registro			
altre tasse e imposte sugli affari			
canoni di abbonamento radio e TV			
Definizione dei carichi di ruolo pregressi			
Somme relative alla chiusura di partite iva			
Imposte dirette	10	2	-8
Imposte indirette	5	2	-3
Totale condono 2003-2004	15	4	-11

SEZIONE V

CONFRONTO TRA GLI ACCERTAMENTI E GLI INCASSI

Premessa

Fin qui sono stati analizzati separatamente i flussi di entrata rilevati con il criterio della competenza e della cassa, ora analizzeremo i due flussi cercando di stabilire se vi è coerenza tra le due grandezze.

Questo tipo di analisi è necessaria poiché i due tipi di dati, benché si riferiscano allo stesso evento (l'imposizione tributaria), sono rilevati in due momenti diversi:

- L'accertamento, è la prima fase del processo di acquisizione al bilancio dello Stato delle entrate, in cui il presupposto e l'ammontare del credito sono associati al soggetto debitore. È l'operazione giuridico-contabile con cui l'Amministrazione appura la ragione del credito, la persona debitrice ed il relativo ammontare da iscrivere come competenza dell'esercizio;
- L'incasso, è il versamento effettuato dagli agenti della riscossione, nei termini stabiliti dalle leggi e dai regolamenti, presso le Tesorerie dello Stato, è l'ultima fase del processo di acquisizione delle entrate.

Questi passaggi, temporalmente distinti, del processo di acquisizione delle entrate possono rendere i dati di accertamento e di incasso non coerenti tra loro. Tra le cause che possono dar luogo a differenze tra i due valori vi sono:

- 1) Uno sfasamento temporale tra l'accertamento e l'incasso, per effetto del quale una somma accertata in un dato mese potrebbe essere incassata nei mesi successivi;
- 2) Il mancato versamento da parte del contribuente di somme accertate, che andrebbero a confluire tra i valori dei ruoli accertati. Quindi non comparirebbero tra i valori di competenza (poiché questi sono al netto dei ruoli) ma ci sarebbero tra i valori di cassa (che comprendono anche i ruoli);
- 3) Il gettito di cassa è costituito dalle somme incassate in conto competenza (relative a somme accertate nell'anno) e da quelle incassate in conto residui (relative a somme accertate in anni precedenti ma incassate nell'anno in corso).

Il gettito di competenza è relativo alle sole entrate accertate nell'anno.

Da queste premesse si deduce che i valori di cassa sono normalmente più bassi di quelli di competenza. Il confronto tra i due dati, quindi, verrà eseguito non tra i valori assoluti di cassa e quelli di competenza (che presentano normalmente delle differenze), ma tra le variazioni dei dati di competenza e le variazioni dei dati di cassa (che dovrebbero conservare un andamento simile nel tempo).

Le differenze di crescita tra cassa e competenza

Nel periodo gennaio-maggio 2009 le entrate totali di competenza sono diminuite, rispetto allo stesso periodo del 2008, di 4.848 milioni di euro mentre quelle di cassa sono diminuite di 4.619 milioni di euro.

Le imposte dirette presentano una maggior crescita della cassa per 248 milioni di euro e quelle indirette una minor crescita per 19 milioni di euro.

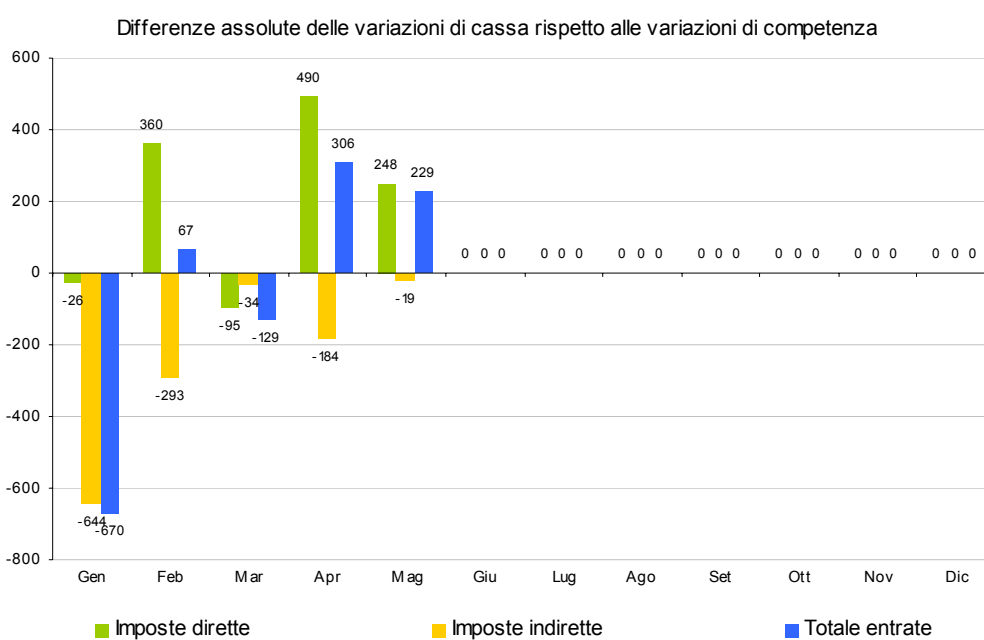
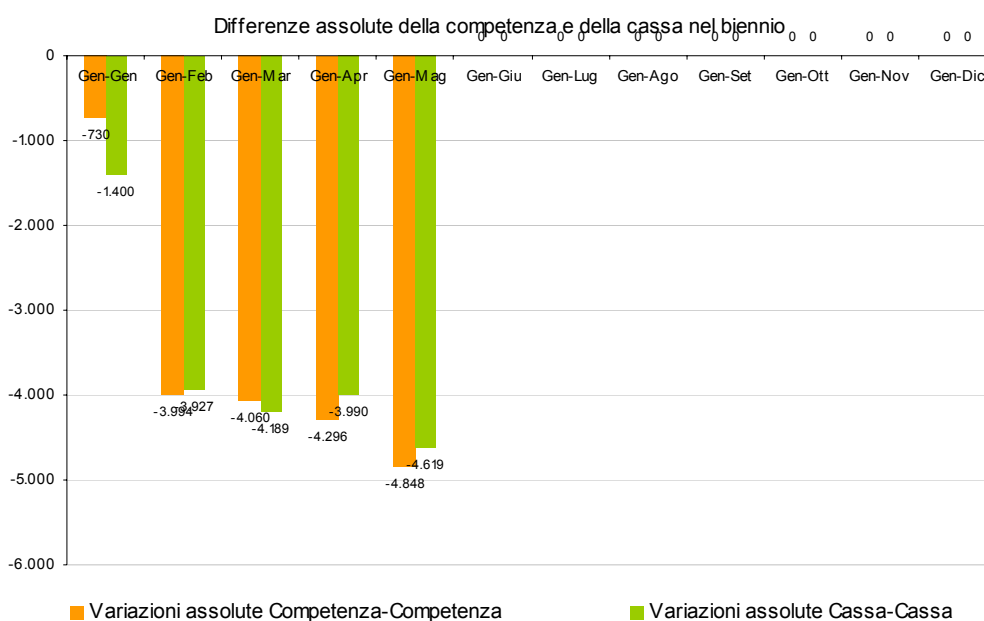

Alcuni elementi di disomogeneità tra cassa e competenza

Gennaio - Maggio

Confronto Competenza - Cassa (in milioni di euro)	Var. ass. Gen-Mag		
	Cp-Cp (ΔCp)	Cs-Cs (ΔCs)	$\Delta Cs-\Delta Cp$
	2008-2009	2008-2009	2008-2009
Imposte dirette			
IRE	-262	-80	182
IRES	-226	-146	80
Sost. redditi nonchè rit. su interessi e altri redditi di capit.	711	736	25
Sost. rival. beni d'impresa, smobl. fondi in sosp. d'imp.	-2	-1	1
Imp. sulle riserve matematiche rami vita assicurazioni	3	3	
Sost. sui redditi da capitali e sulle plusvalenze	-224	-224	
Sost. IRE, IRES e IRAP per rivalut. az. beni d'impresa		-1	-1
Altre dirette	-592	-631	-39
Imposte dirette	-592	-344	248
Registro	-366	-400	-34
IVA	-4.403	-4.415	-12
Bollo	-116	-115	1
Assicurazioni	-78	-135	-57
Ipotecaria	-212	-219	-7
Canoni di abbonamento radio e TV	-3	6	9
Concessioni governative	10	15	5
Tasse automobilistiche	-3	-3	
Imp. sugli spettacoli e sul gioco nelle case da gioco	-4	-5	-1
Diritti catastali e di scritturato	-86	-86	
Imp. di fabbricazione sugli spiriti	-26	-15	11
Imp. di fabbricazione sugli oli minerali	-290	-195	95
Imp. di fabbricazione sui gas incondensabili	-17	5	22
Imp. energia elettrica e addiz. di cui al DL 511/88, art.6, c.7	-16	-16	
Imp. di consumo sul gas metano	1.338	1.102	-236
Imp. di consumo su oli lubrificanti e bitumi di petrolio	-56	-29	27
Tabacchi (imp. sul consumo)	9	130	121
Provento del lotto	-147	-192	-45
Proventi delle attività di gioco	74	73	-1
Apparecchi e congegni di gioco (DL 269/2003 art.39, c.13)	179	61	-118
Altre indirette	-43	158	201
Imposte indirette	-4.256	-4.275	-19
Totale entrate	-4.848	-4.619	229

I ruoli, che agiscono solo sugli incassi, hanno generato le seguenti variazioni di crescita tra cassa e competenza:

- 1) + 140 milioni di euro sul totale entrate
- 2) + 138 milioni di euro sulle imposte dirette
- 3) + 2 milioni di euro sulle imposte indirette

Le differenze assolute tra cassa e competenza

Premessa

In questo paragrafo vengono analizzate le differenze tra cassa e competenza confrontando, non il differenziale di variazione tra le due grandezze, ma la differenza tra i valori di gettito delle due grandezze. Nel primo caso (differenze di crescita tra cassa e competenza), quindi, l'analisi prescindeva dalle grandezze che il gettito poteva assumere e si confrontavano le variazioni a cui questo dava luogo nei due anni esaminati. In questo secondo caso, invece, vengono prese in considerazione proprio le grandezze assolute di gettito rilevate nei due anni consecutivi.

Le differenze

Il gettito totale di cassa del periodo gennaio-maggio 2009 risulta inferiore, rispetto a quello di competenza, di 4.341 milioni di euro mentre nello stesso periodo del 2008 questa differenza era negativa per 4.570 milioni di euro.

I grafici sottostanti e della pagina seguente esplicitano gli andamenti delle due grandezze considerate nel biennio di riferimento.

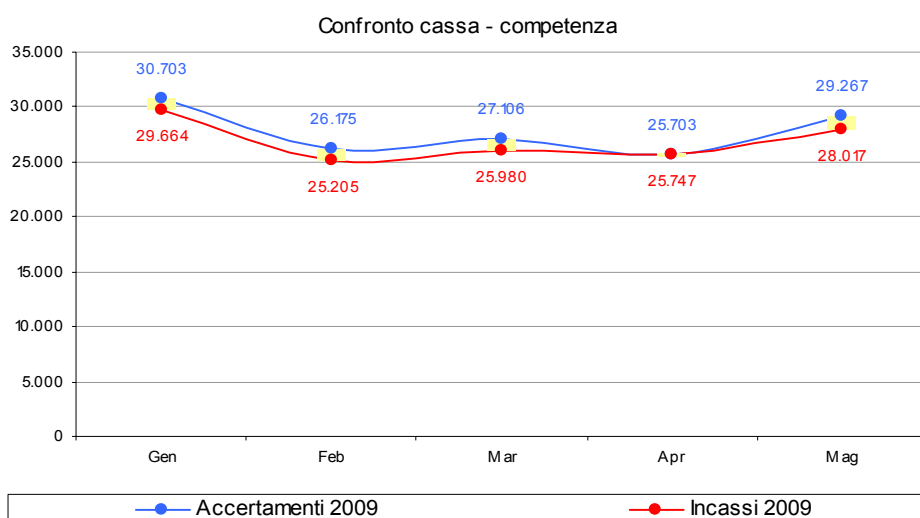
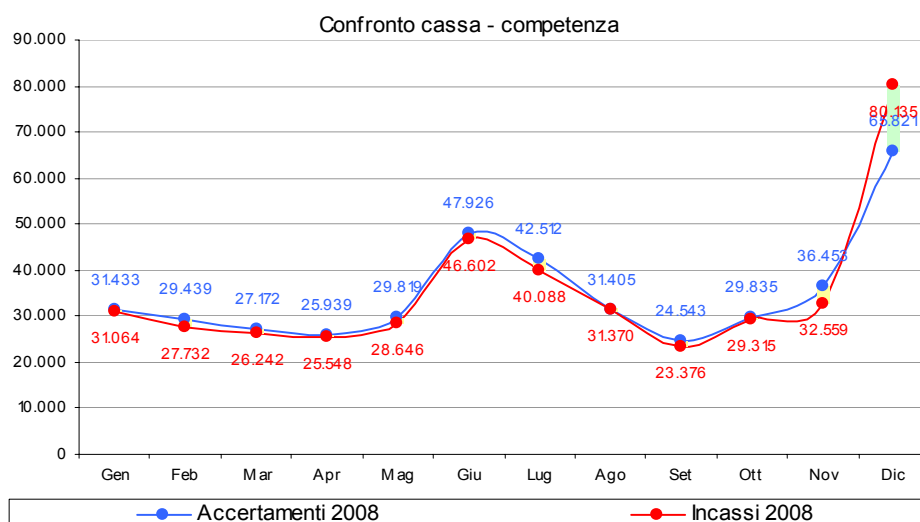

Confronto tra cassa e competenza

Gennaio - Maggio

Confronto Competenza - Cassa (in milioni di euro)	Var. ass. Gen-Mag	
	Cs-Cp 2008	Cs-Cp 2009
Imposte dirette		
IRE	-1.315	-1.133
IRES	173	253
Sost. redditi nonchè rit. su interessi e altri redditi di capit.	-79	-54
Sost. rival. beni d'impresa, smobil. fondi in sosp. d'imp.	-2	-1
Imp. sulle riserve matematiche rami vita assicurazioni		
Sost. sui redditi da capitale e sulle plusvalenze		
Sost. IRE, IRES e IRAP per rivalut. az. beni d'impresa	4	3
Altre dirette	-336	-375
Imposte dirette	-1.555	-1.307
Registro	-84	-118
IVA	-642	-654
Bollo	12	13
Assicurazioni	188	131
Ipotecaria	-38	-45
Canoni di abbonamento radio e TV	2	11
Concessioni governative	-24	-19
Tasse automobilistiche	-150	-150
Imp. sugli spettacoli e sul gioco nelle case da gioco	-3	-4
Diritti catastali e di scritturato	-14	-14
Imp. di fabbricazione sugli spiriti	8	19
Imp. di fabbricazione sugli oli minerali	673	768
Imp. di fabbricazione sui gas incondensabili	-2	20
Imp. energia elettrica e addiz. di cui al DL 511/88, art.6,c.7	-9	-9
Imp. di consumo sul gas metano	-72	-308
Imp. di consumo su oli lubrificanti e bitumi di petrolio	-46	-19
Tabacchi (imp. sul consumo)	-245	-124
Provento del lotto	-1.752	-1.797
Proventi delle attività di gioco	1	
Apparecchi e congegni di gioco (DL 269/2003 art. 39,c.13)	1	-117
Altre indirette	-819	-618
Imposte indirette	-3.015	-3.034
Totale entrate	-4.570	-4.341

Entrate totali: differenza tra cassa e competenza

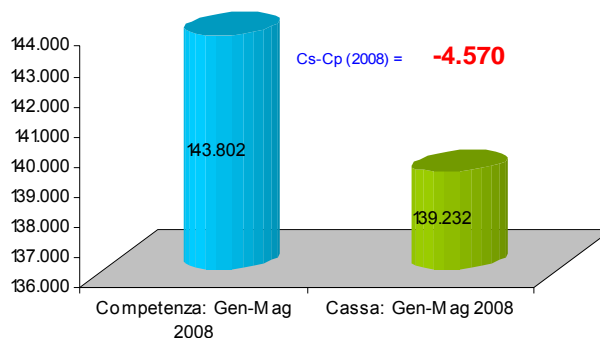

Entrate totali: differenza tra cassa e competenza

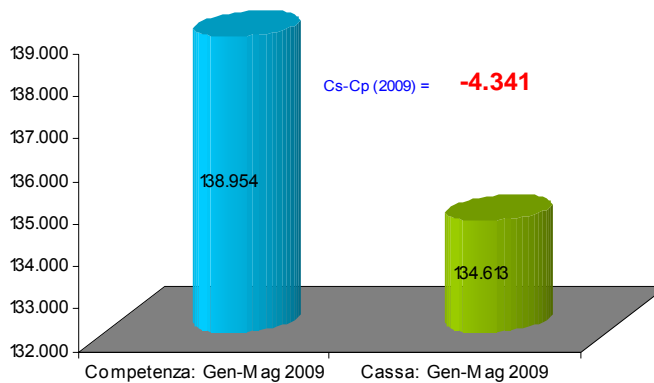

APPENDICE STATISTICA 1

ENTRATE TRIBUTARIE ERARIALI

ACCERTAMENTI (COMPETENZA GIURIDICA)

1. Totale entrate tributarie - dati mensili

Accertamenti (in milioni di euro)	Consuntivo 2007	Preconsuntivo 2008	Preconsuntivo 2009	Variazioni assolute 2008-2009	Variazioni % 2008-2009
Totale Gennaio - Maggio	139.187	143.802	138.954	-4.848	-3,4%
Gennaio	30.019	31.433	30.703	-730	-2,3%
Febbraio	27.132	29.439	26.175	-3.264	-11,1%
Marzo	26.486	27.172	27.106	-66	-0,2%
Aprile	26.019	25.939	25.703	-236	-0,9%
Maggio	29.531	29.819	29.267	-552	-1,9%
Giugno	48.164	47.926			
Luglio	37.510	42.512			
Agosto	35.390	31.405			
Settembre	23.373	24.543			
Ottobre	30.425	29.835			
Novembre	62.808	36.453			
Dicembre	40.850	65.821			
Totale annuo	417.707	422.297			

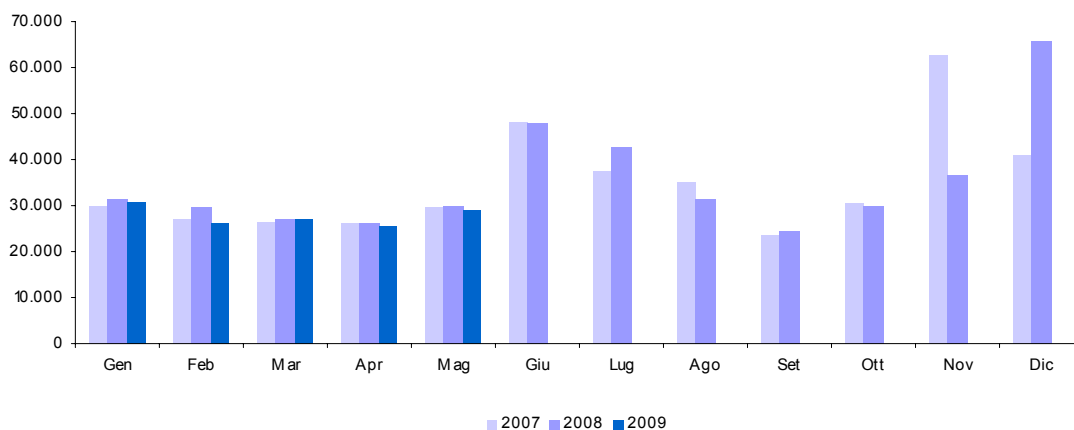

2. Totale entrate tributarie - dati cumulati mensili

Accertamenti (in milioni di euro)	Consuntivo 2007	Preconsuntivo 2008	Preconsuntivo 2009	Variazioni assolute 2008-2009	Variazioni % 2008-2009
Totale Gennaio - Maggio	139.187	143.802	138.954	-4.848	-3,4%
Gennaio	30.019	31.433	30.703	-730	-2,3%
Gennaio - Febbraio	57.151	60.872	56.878	-3.994	-6,6%
Gennaio - Marzo	83.637	88.044	83.984	-4.060	-4,6%
Gennaio - Aprile	109.656	113.983	109.687	-4.296	-3,8%
Gennaio - Maggio	139.187	143.802	138.954	-4.848	-3,4%
Gennaio - Giugno	187.351	191.728			
Gennaio - Luglio	224.861	234.240			
Gennaio - Agosto	260.251	265.645			
Gennaio - Settembre	283.624	290.188			
Gennaio - Ottobre	314.049	320.023			
Gennaio - Novembre	376.857	356.476			
Gennaio - Dicembre	417.707	422.297			
Totale annuo	417.707	422.297			

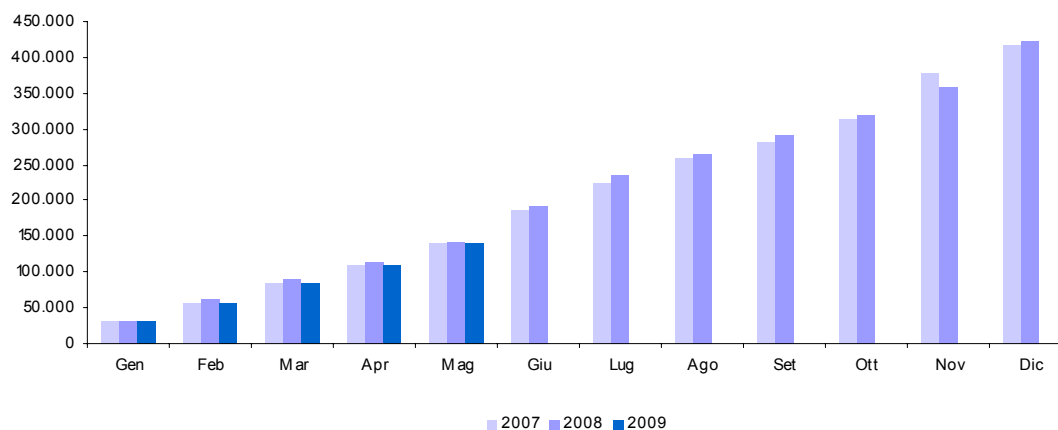

3. Imposte Dirette

<i>Accertamenti (in milioni di euro)</i>	<i>Consuntivo 2007</i>	<i>Preconsuntivo 2008</i>	<i>Preconsuntivo 2009</i>	<i>Variazioni assolute 2008-2009</i>	<i>Variazioni % 2008-2009</i>
Totale Gennaio - Maggio	66.576	71.454	70.862	-592	-0,8%
Gennaio	19.176	20.798	20.601	-197	-0,9%
Febbraio	13.123	14.956	12.972	-1.984	-13,3%
Marzo	10.575	11.780	12.448	668	5,7%
Aprile	12.384	12.157	12.484	327	2,7%
Maggio	11.318	11.763	12.357	594	5,0%
Giugno	34.189	33.631			
Luglio	22.270	27.458			
Agosto	15.064	12.583			
Settembre	11.898	13.103			
Ottobre	15.586	15.599			
Novembre	43.121	17.536			
Dicembre	14.109	40.102			
Totale annuo	222.813	231.466			

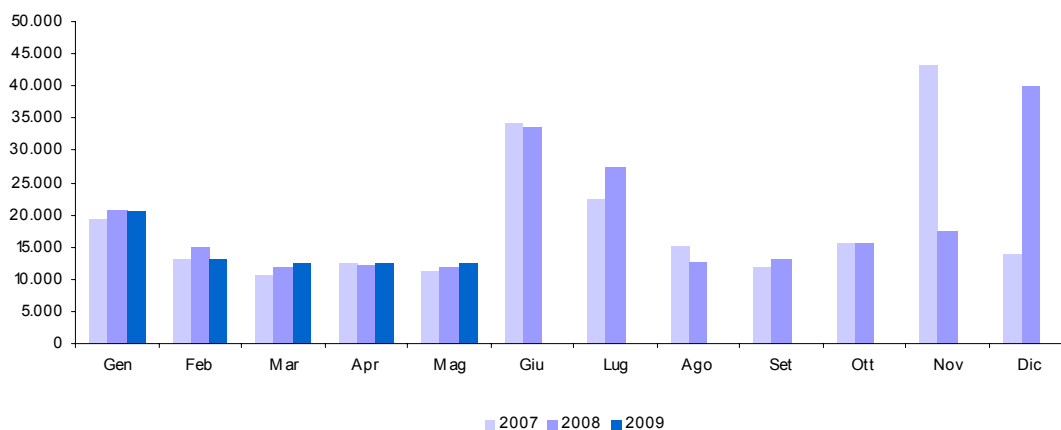

4. Imposte Indirette

<i>Accertamenti (in milioni di euro)</i>	<i>Consuntivo 2007</i>	<i>Preconsuntivo 2008</i>	<i>Preconsuntivo 2009</i>	<i>Variazioni assolute 2008-2009</i>	<i>Variazioni % 2008-2009</i>
Totale Gennaio - Maggio	72.611	72.348	68.092	-4.256	-5,9%
Gennaio	10.843	10.635	10.102	-533	-5,0%
Febbraio	14.009	14.483	13.203	-1.280	-8,8%
Marzo	15.911	15.392	14.658	-734	-4,8%
Aprile	13.635	13.782	13.219	-563	-4,1%
Maggio	18.213	18.056	16.910	-1.146	-6,3%
Giugno	13.975	14.295			
Luglio	15.240	15.054			
Agosto	20.326	18.822			
Settembre	11.475	11.440			
Ottobre	14.839	14.236			
Novembre	19.687	18.917			
Dicembre	26.741	25.719			
Totale annuo	194.894	190.831			

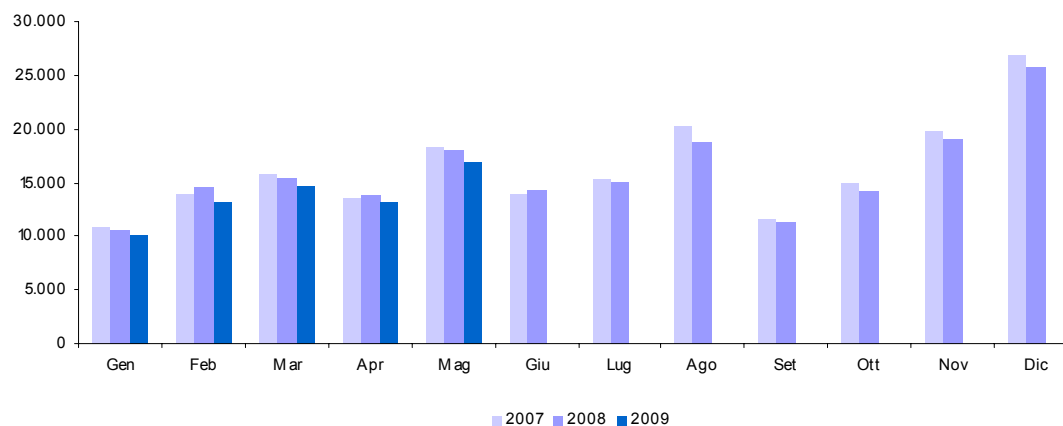

5. IRE (cap. 1023)

Accertamenti (in milioni di euro)	Consuntivo 2007	Preconsuntivo 2008	Preconsuntivo 2009	Variazioni assolute 2008-2009	Variazioni % 2008-2009
Totale Gennaio - Maggio	57.650	63.029	62.767	-262	-0,4%
Gennaio	18.193	19.653	19.601	-52	-0,3%
Febbraio	9.505	11.101	10.474	-627	-5,6%
Marzo	9.695	10.839	10.908	69	0,6%
Aprile	10.204	10.830	10.335	-495	-4,6%
Maggio	10.053	10.606	11.449	843	7,9%
Giugno	14.144	15.579			
Luglio	15.085	17.748			
Agosto	11.917	10.178			
Settembre	8.796	9.980			
Ottobre	11.968	11.410			
Novembre	21.233	14.136			
Dicembre	12.361	21.325			
Totale annuo	153.154	163.385			

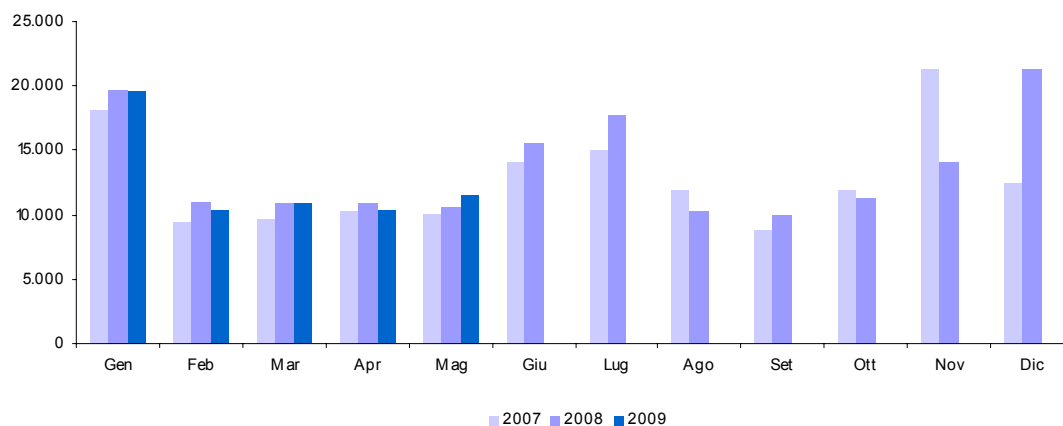

5.a. IRE - Ritenute dipendenti Stato ed enti pubblici (cap. 1023, art. 2, 15)

Accertamenti (in milioni di euro)	Consuntivo 2007	Preconsuntivo 2008	Preconsuntivo 2009	Variazioni assolute 2008-2009	Variazioni % 2008-2009
Totale Gennaio - Maggio	3.948	25.129	26.496	1.367	5,4%
Gennaio	822	7.252	8.233	981	13,5%
Febbraio	764	4.632	4.524	-108	-2,3%
Marzo	769	4.333	4.861	528	12,2%
Aprile	819	4.478	4.163	-315	-7,0%
Maggio	774	4.434	4.715	281	6,3%
Giugno	718	4.506			
Luglio	487	4.076			
Agosto	590	3.792			
Settembre	789	2.842			
Ottobre	1.210	4.422			
Novembre	887	4.441			
Dicembre	2.198	6.394			
Totale annuo	10.827	55.602			

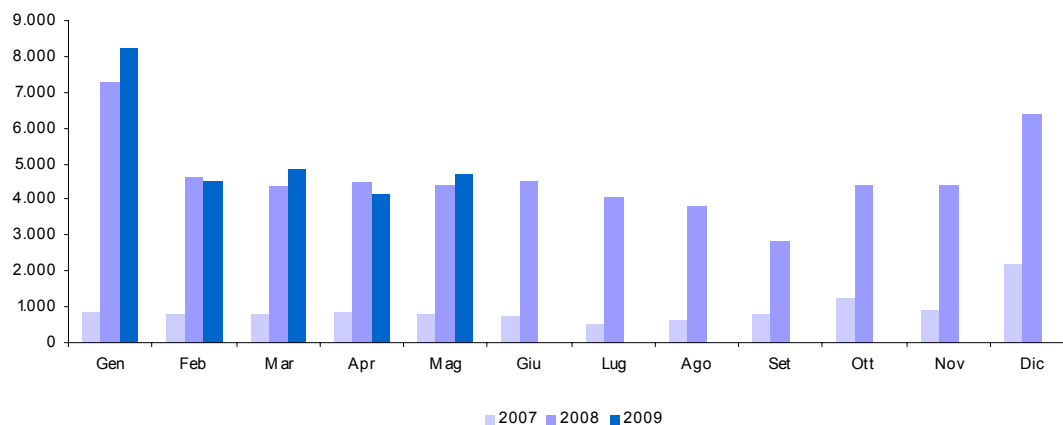

5.b. IRE - Ritenute dipendenti non statali (cap. 1023, art. 3, 17, 18, 21, 25)

Accertamenti (in milioni di euro)	Consuntivo 2007	Preconsuntivo 2008	Preconsuntivo 2009	Variazioni assolute 2008-2009	Variazioni % 2008-2009
Totale Gennaio - Maggio	47.735	31.512	29.991	-1.521	-4,8%
Gennaio	15.926	10.921	9.866	-1.055	-9,7%
Febbraio	7.643	5.258	4.815	-443	-8,4%
Marzo	7.785	5.253	4.814	-439	-8,4%
Aprile	8.247	5.189	4.984	-205	-4,0%
Maggio	8.134	4.891	5.512	621	12,7%
Giugno	8.132	5.294			
Luglio	9.291	6.351			
Agosto	6.404	3.689			
Settembre	6.026	4.236			
Ottobre	7.886	4.632			
Novembre	7.902	4.850			
Dicembre	8.269	5.403			
Totale annuo	101.645	65.967			

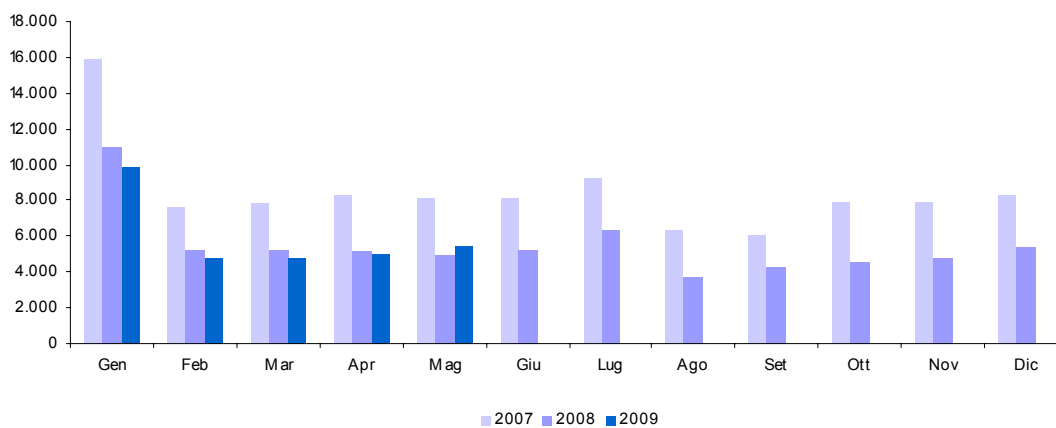

5.b.1. IRE - Ritenute dipendenti settore privato (cap. 1023, art. 3, 17, 18, 21, 25)

Accertamenti (in milioni di euro)	Consuntivo 2007	Preconsuntivo 2008	Preconsuntivo 2009	Variazioni assolute 2008-2009	Variazioni % 2008-2009
Totale Gennaio - Maggio	28.283	31.481	29.935	-1.546	-4,9%
Gennaio	9.396	10.481	9.862	-619	-5,9%
Febbraio	4.579	5.244	4.803	-441	-8,4%
Marzo	4.618	5.215	4.785	-430	-8,2%
Aprile	4.798	5.166	4.981	-185	-3,6%
Maggio	4.892	5.375	5.504	129	2,4%
Giugno	4.930	5.279			
Luglio	6.026	6.346			
Agosto	3.565	3.682			
Settembre	4.063	4.232			
Ottobre	4.533	4.623			
Novembre	4.601	4.808			
Dicembre	4.798	5.396			
Totale annuo	60.799	65.847			

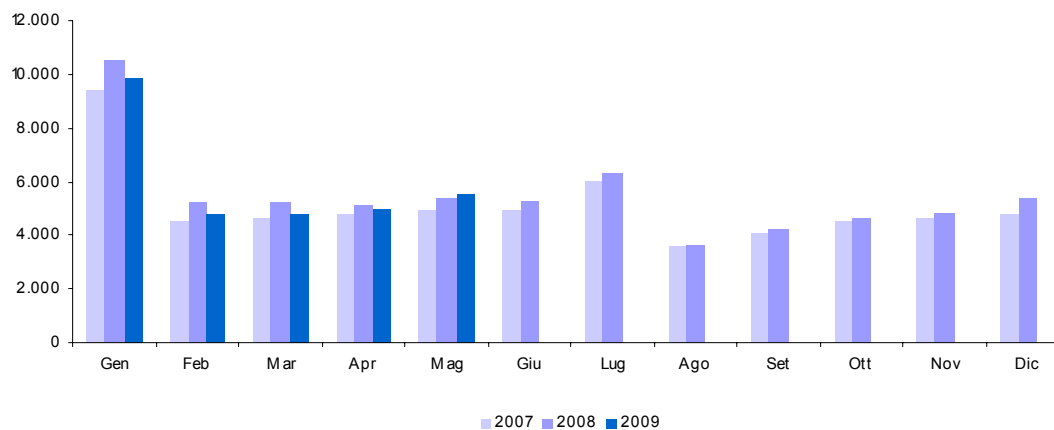

5.b.2. IRE - Ritenute dipendenti settore pubblico (cap. 1023, art. 2, 3, 15)

Accertamenti (in milioni di euro)	Consuntivo 2007	Preconsuntivo 2008	Preconsuntivo 2009	Variazioni assolute 2008-2009	Variazioni % 2008-2009
Totale Gennaio - Maggio	23.400	25.160	26.552	1.392	5,5%
Gennaio	7.352	7.692	8.237	545	7,1%
Febbraio	3.828	4.646	4.536	-110	-2,4%
Marzo	3.936	4.371	4.890	519	11,9%
Aprile	4.268	4.501	4.166	-335	-7,4%
Maggio	4.016	3.950	4.723	773	19,6%
Giugno	3.920	4.521			
Luglio	3.752	4.081			
Agosto	3.429	3.799			
Settembre	2.752	2.846			
Ottobre	4.563	4.431			
Novembre	4.188	4.483			
Dicembre	5.669	6.401			
Totale annuo	51.673	55.722			

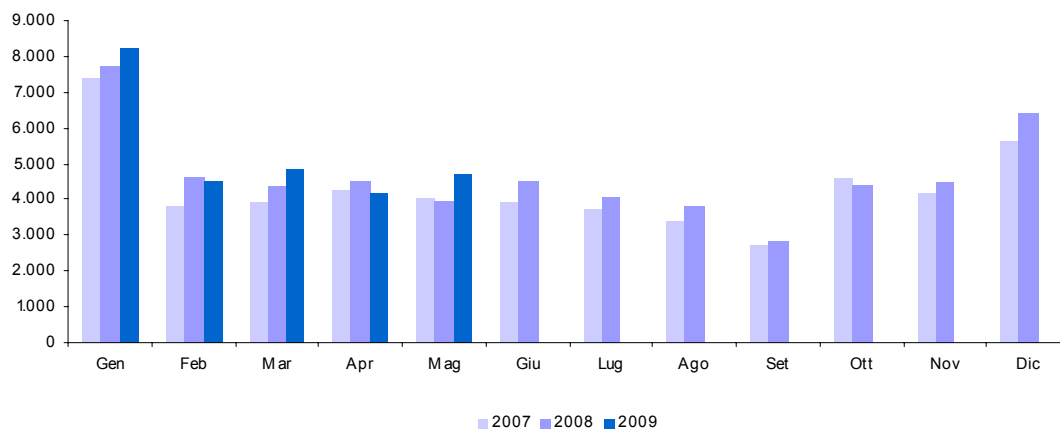

5.c. IRE - Ritenute lavoratori autonomi (cap. 1023, art. 4)

Accertamenti (in milioni di euro)	Consuntivo 2007	Preconsuntivo 2008	Preconsuntivo 2009	Variazioni assolute 2008-2009	Variazioni % 2008-2009
Totale Gennaio - Maggio	5.603	6.014	5.860	-154	-2,6%
Gennaio	1.338	1.368	1.376	8	0,6%
Febbraio	1.029	1.122	1.063	-59	-5,3%
Marzo	1.118	1.194	1.156	-38	-3,2%
Aprile	1.060	1.111	1.127	16	1,4%
Maggio	1.058	1.219	1.138	-81	-6,6%
Giugno	1.134	1.179			
Luglio	1.031	1.125			
Agosto	1.223	1.307			
Settembre	877	860			
Ottobre	1.029	980			
Novembre	1.101	1.149			
Dicembre	1.223	1.283			
Totale annuo	13.221	13.897			

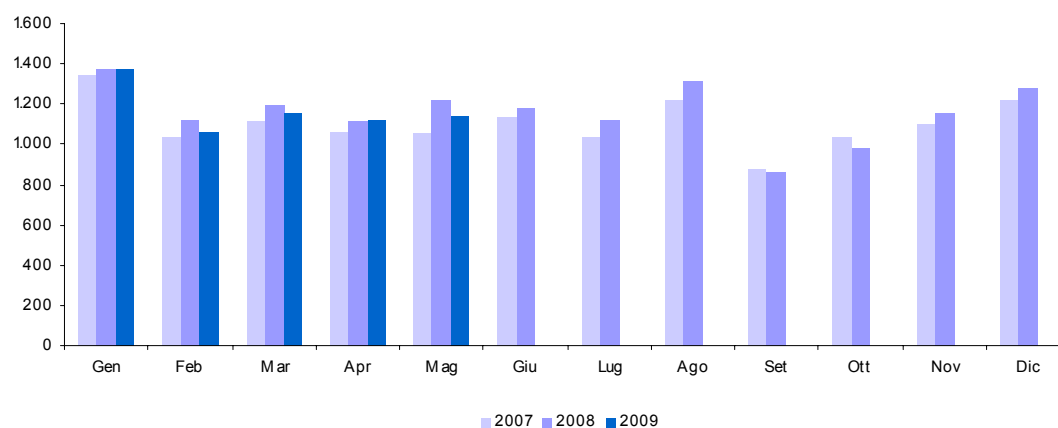

5.d. IRE - Saldo (cap. 1023, art. 9, 11, 13, 16, 19, 26)

<i>Accertamenti (in milioni di euro)</i>	<i>Consuntivo 2007</i>	<i>Preconsuntivo 2008</i>	<i>Preconsuntivo 2009</i>	<i>Variazioni assolute 2008-2009</i>	<i>Variazioni % 2008-2009</i>
Totale Gennaio - Maggio	79	73	79	6	8,2%
Gennaio	22	15	16	1	6,7%
Febbraio	10	12	15	3	25,0%
Marzo	9	15	16	1	6,7%
Aprile	16	11	12	1	9,1%
Maggio	22	20	20		
Giugno	1.670	1.751			
Luglio	1.814	2.612			
Agosto	1.791	745			
Settembre	574	1.053			
Ottobre	940	715			
Novembre	429	318			
Dicembre	64	132			
Totale annuo	7.361	7.399			

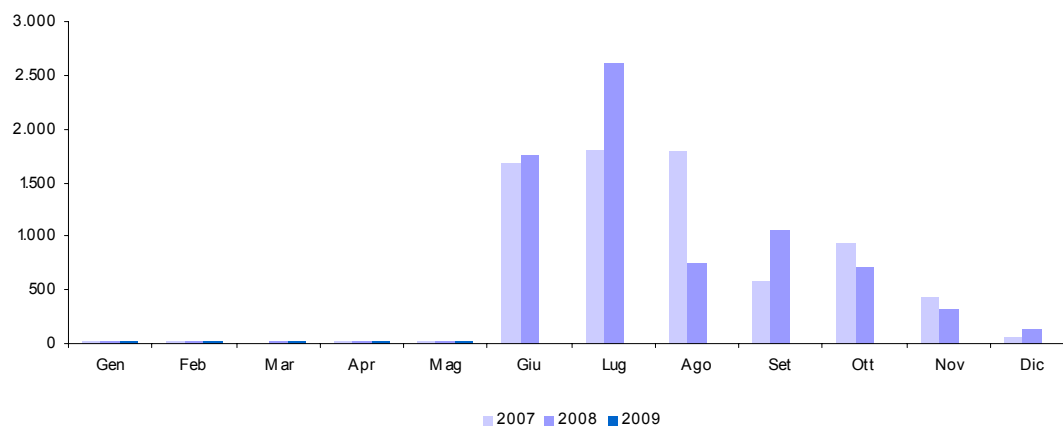

5.e. IRE - Acconto (cap. 1023, art. 10, 12, 14, 20, 23, 27)

Accertamenti (in milioni di euro)	Consuntivo 2007	Preconsuntivo 2008	Preconsuntivo 2009	Variazioni assolute 2008-2009	Variazioni % 2008-2009
Totale Gennaio - Maggio	285	301	341	40	13,3%
Gennaio	85	97	110	13	13,4%
Febbraio	59	77	57	-20	-26,0%
Marzo	14	44	61	17	38,6%
Aprile	62	41	49	8	19,5%
Maggio	65	42	64	22	52,4%
Giugno	2.490	2.849			
Luglio	2.462	3.584			
Agosto	1.909	645			
Settembre	530	989			
Ottobre	903	661			
Novembre	10.914	3.378			
Dicembre	607	8.113			
Totale annuo	20.100	20.520			

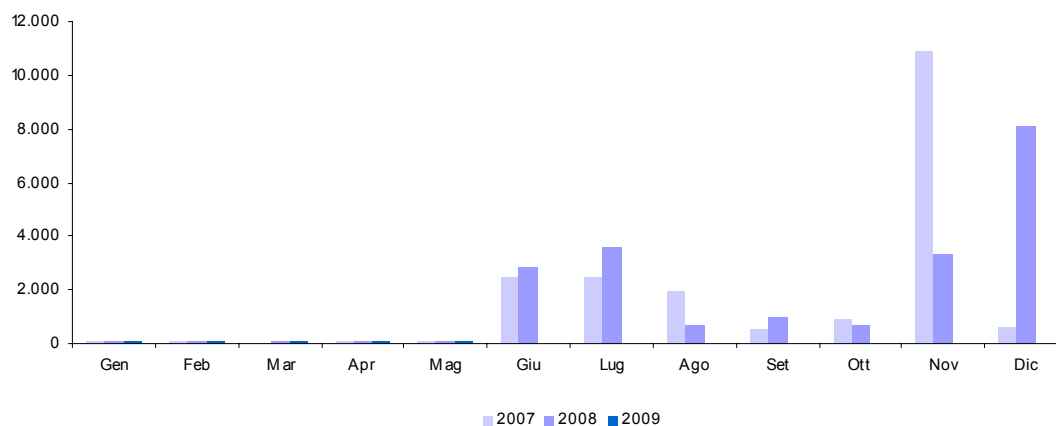

6. IRES (cap. 1024)

<i>Accertamenti (in milioni di euro)</i>	<i>Consuntivo 2007</i>	<i>Preconsuntivo 2008</i>	<i>Preconsuntivo 2009</i>	<i>Variazioni assolute 2008-2009</i>	<i>Variazioni % 2008-2009</i>
Totale Gennaio - Maggio	1.630	2.104	1.878	-226	-10,7%
Gennaio	231	269	235	-34	-12,6%
Febbraio	591	911	188	-723	-79,4%
Marzo	224	358	930	572	159,8%
Aprile	157	185	261	76	41,1%
Maggio	427	381	264	-117	-30,7%
Giugno	15.594	12.542			
Luglio	5.389	7.209			
Agosto	2.459	1.759			
Settembre	2.458	2.557			
Ottobre	1.613	1.454			
Novembre	21.086	2.544			
Dicembre	478	17.511			
Totale annuo	50.707	47.680			

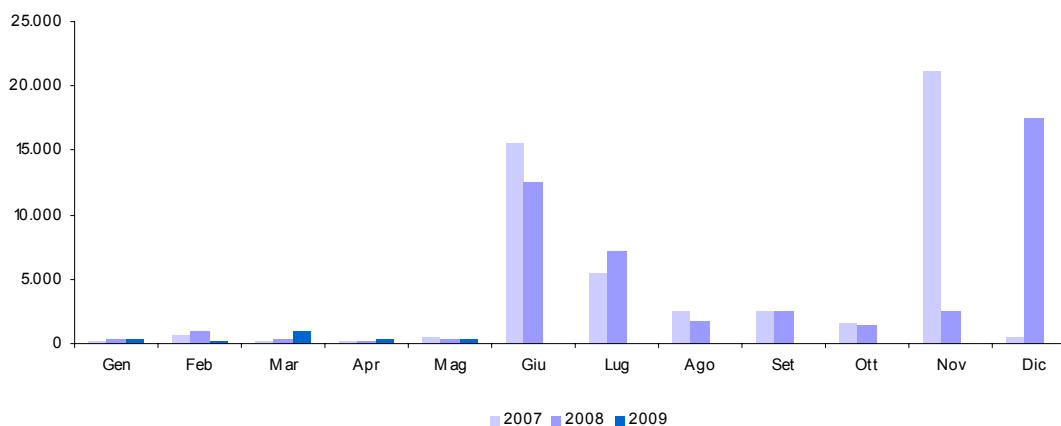

6.a. IRES - Saldo (cap. 1024, art. 2)

Accertamenti (in milioni di euro)	Consuntivo 2007	Preconsuntivo 2008	Preconsuntivo 2009	Variazioni assolute 2008-2009	Variazioni % 2008-2009
Totale Gennaio - Maggio	386	501	520	19	3,8%
Gennaio	77	96	95	-1	-1,0%
Febbraio	79	75	61	-14	-18,7%
Marzo	81	154	163	9	5,8%
Aprile	76	70	124	54	77,1%
Maggio	73	106	77	-29	-27,4%
Giugno	6.460	4.940			
Luglio	2.479	3.203			
Agosto	1.187	822			
Settembre	1.294	1.302			
Ottobre	783	681			
Novembre	559	500			
Dicembre	194	322			
Totale annuo	13.342	12.271			

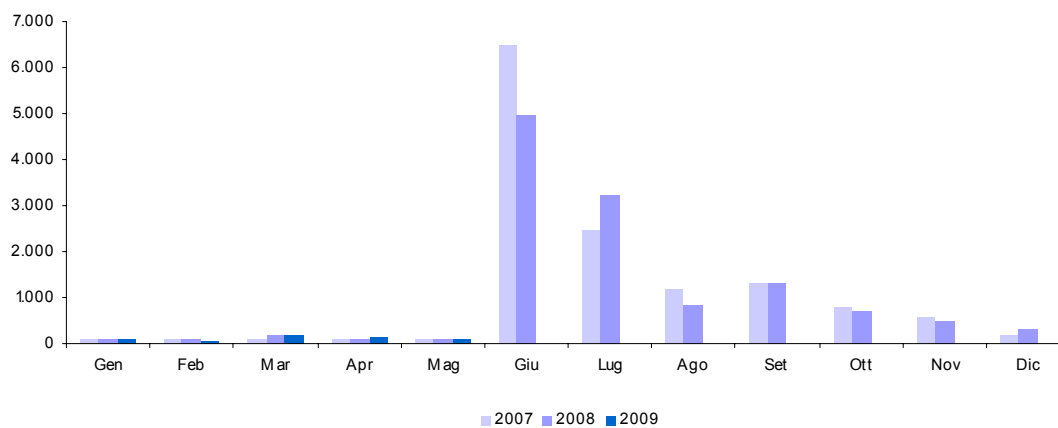

6.b. IRES - Acconto (cap. 1024, art. 8)

Accertamenti (in milioni di euro)	Consuntivo 2007	Preconsuntivo 2008	Preconsuntivo 2009	Variazioni assolute 2008-2009	Variazioni % 2008-2009
Totale Gennaio - Maggio	1.244	1.603	1.358	-245	-15,3%
Gennaio	154	173	140	-33	-19,1%
Febbraio	512	836	127	-709	-84,8%
Marzo	143	204	767	563	276,0%
Aprile	81	115	137	22	19,1%
Maggio	354	275	187	-88	-32,0%
Giugno	9.134	7.602			
Luglio	2.910	4.006			
Agosto	1.272	937			
Settembre	1.164	1.255			
Ottobre	830	773			
Novembre	20.527	2.044			
Dicembre	284	17.189			
Totale annuo	37.365	35.409			

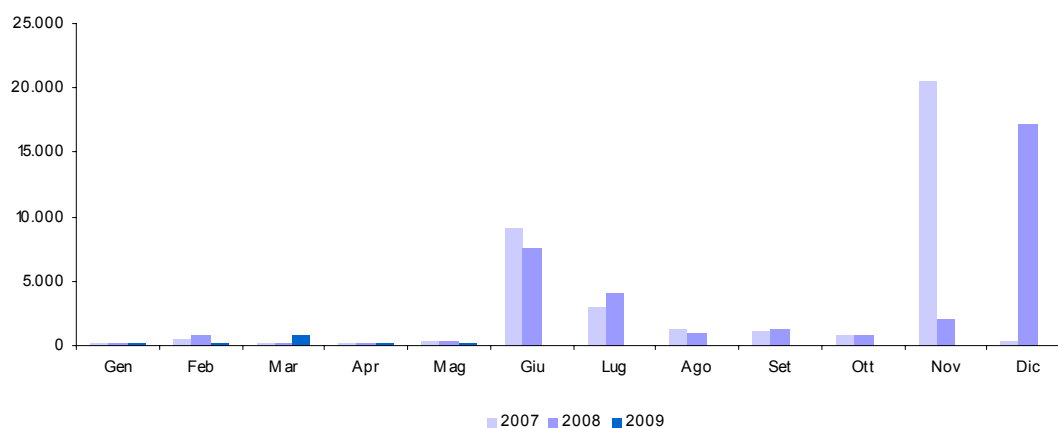

7. Autoliquidazione totale (IRE saldo e acconto, IRES saldo e acconto)

Accertamenti (in milioni di euro)	Consuntivo 2007	Preconsuntivo 2008	Preconsuntivo 2009	Variazioni assolute 2008-2009	Variazioni % 2008-2009
Totale Gennaio - Maggio	1.994	2.478	2.298	-180	-7,3%
Gennaio	338	381	361	-20	-5,2%
Febbraio	660	1.000	260	-740	-74,0%
Marzo	247	417	1.007	590	141,5%
Aprile	235	237	322	85	35,9%
Maggio	514	443	348	-95	-21,4%
Giugno	19.754	17.142			
Luglio	9.665	13.405			
Agosto	6.159	3.149			
Settembre	3.562	4.599			
Ottobre	3.456	2.830			
Novembre	32.429	6.240			
Dicembre	1.149	25.756			
Totale annuo	78.168	75.599			

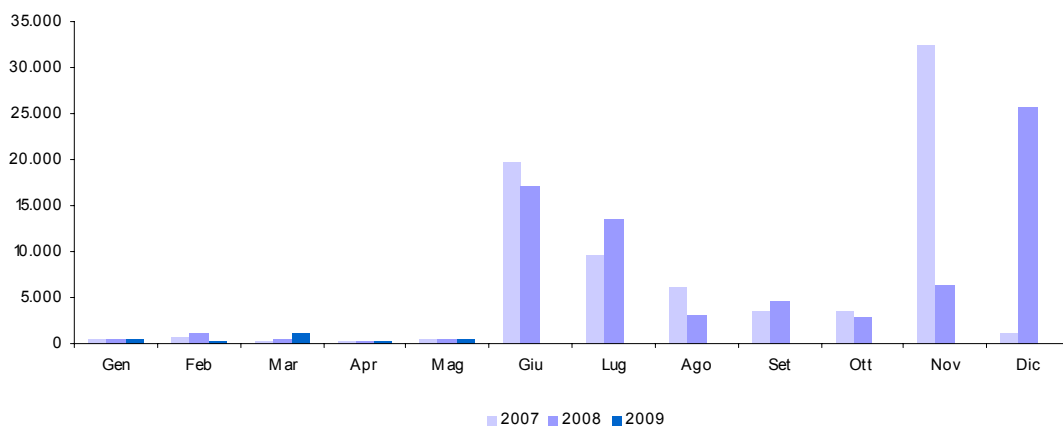

**8. Imposta sostitutiva delle imposte sui redditi
nonché ritenute sugli interessi e gli altri redditi di capitale (cap. 1026)**

<i>Accertamenti (in milioni di euro)</i>	<i>Consuntivo 2007</i>	<i>Preconsuntivo 2008</i>	<i>Preconsuntivo 2009</i>	<i>Variazioni assolute 2008-2009</i>	<i>Variazioni % 2008-2009</i>
Totale Gennaio - Maggio	4.149	3.936	4.647	711	18,1%
Gennaio	351	401	498	97	24,2%
Febbraio	1.113	1.675	1.539	-136	-8,1%
Marzo	371	392	453	61	15,6%
Aprile	1.706	894	1.697	803	89,8%
Maggio	608	574	460	-114	-19,9%
Giugno	2.563	3.487			
Luglio	754	666			
Agosto	351	420			
Settembre	332	376			
Ottobre	1.610	2.401			
Novembre	547	452			
Dicembre	580	558			
Totale annuo	10.886	12.296			

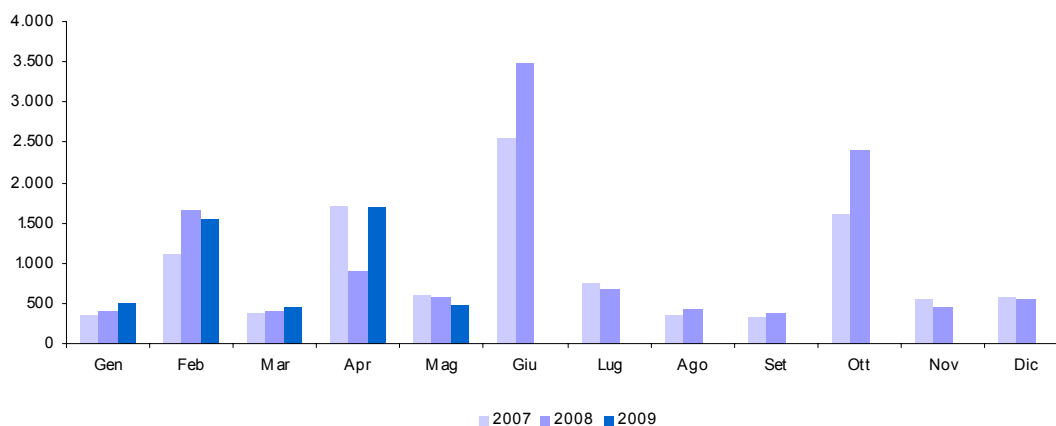

8.a. Sostitutiva - Ritenuta interessi banche (cap. 1026, art. 5)

<i>Accertamenti (in milioni di euro)</i>	<i>Consuntivo 2007</i>	<i>Preconsuntivo 2008</i>	<i>Preconsuntivo 2009</i>	<i>Variazioni assolute 2008-2009</i>	<i>Variazioni % 2008-2009</i>
Totale Gennaio - Maggio	1.997	1.502	2.127	625	41,6%
Gennaio	1	1	1		
Febbraio	719	1.226	1.104	-122	-10,0%
Marzo	9	2	2		
Aprile	1.268	272	1.019	747	274,6%
Maggio		1	1		
Giugno	1.211	1.767			
Luglio	5	3			
Agosto	10	1			
Settembre					
Ottobre	1.227	1.772			
Novembre	13	3			
Dicembre	1	1			
Totale annuo	4.464	5.049			

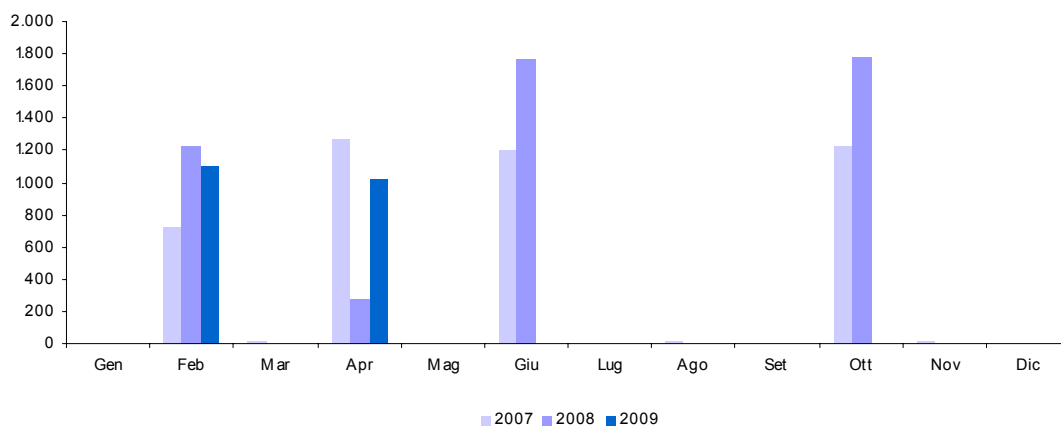

8.b. Sostitutiva - Ritenuta interessi obbligazioni (cap. 1026, art. 23)

Accertamenti (in milioni di euro)	Consuntivo 2007	Preconsuntivo 2008	Preconsuntivo 2009	Variazioni assolute 2008-2009	Variazioni % 2008-2009
Totale Gennaio - Maggio	1.646	1.935	2.061	126	6,5%
Gennaio	239	272	371	99	36,4%
Febbraio	304	342	335	-7	-2,0%
Marzo	294	330	413	83	25,2%
Aprile	285	462	518	56	12,1%
Maggio	524	529	424	-105	-19,8%
Giugno	1.269	1.639			
Luglio	568	493			
Agosto	270	331			
Settembre	274	322			
Ottobre	306	539			
Novembre	456	381			
Dicembre	413	431			
Totale annuo	5.202	6.071			

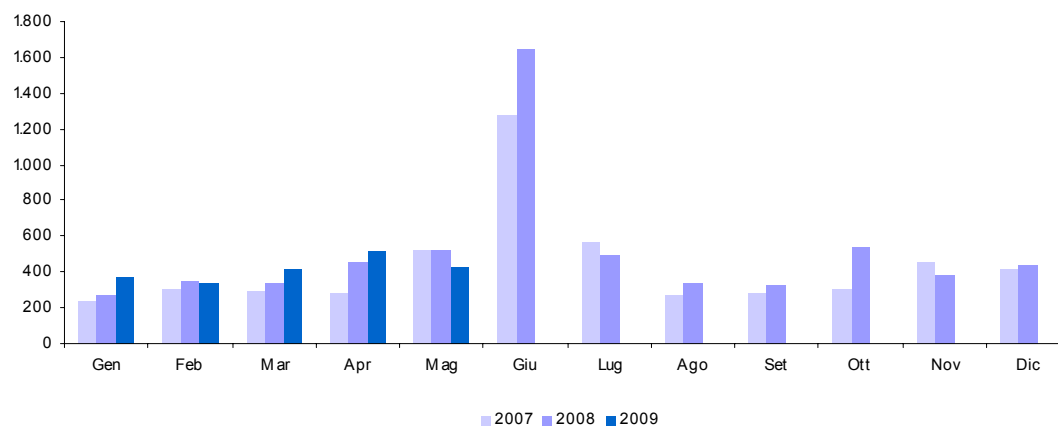

9. Sostitutiva sulla rivalutazione dei beni aziendali e sullo smobilizzo dei fondi in sospensione d'imposta (cap. 1033)

<i>Accertamenti (in milioni di euro)</i>	<i>Consuntivo 2007</i>	<i>Preconsuntivo 2008</i>	<i>Preconsuntivo 2009</i>	<i>Variazioni assolute 2008-2009</i>	<i>Variazioni % 2008-2009</i>
Totale Gennaio - Maggio	52	3	1	-2	-66,7%
Gennaio	12				
Febbraio	10	1	1		
Marzo	21				
Aprile	7				
Maggio	2	2		-2	-100,0%
Giugno	111	114			
Luglio	37	40			
Agosto	9	1			
Settembre	71	67			
Ottobre	2				
Novembre		1			
Dicembre	2	1			
Totale annuo	284	227			

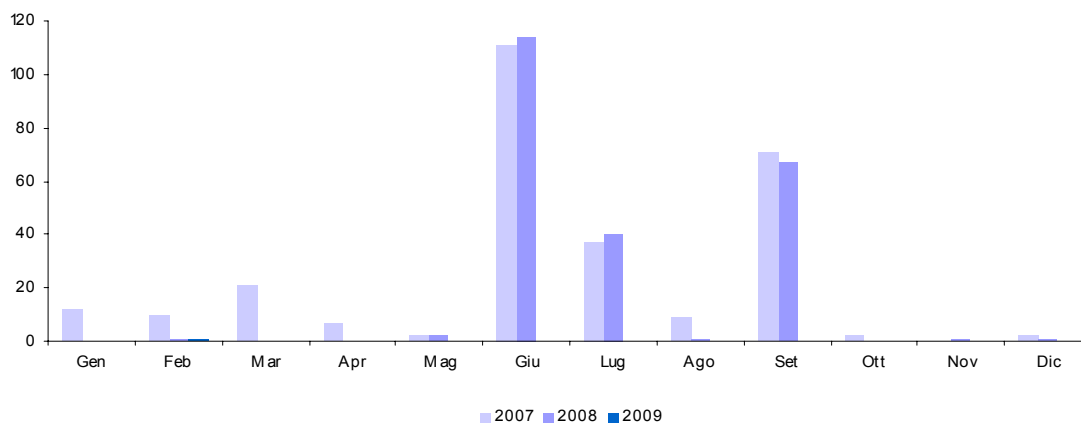

10. Imposta sulle riserve matematiche dei rami vita delle imprese assicurative (cap. 1148)

<i>Accertamenti (in milioni di euro)</i>	<i>Consuntivo 2007</i>	<i>Preconsuntivo 2008</i>	<i>Preconsuntivo 2009</i>	<i>Variazioni assolute 2008-2009</i>	<i>Variazioni % 2008-2009</i>
Totale Gennaio - Maggio		5	8	3	60,0%
Gennaio					
Febbraio			4	4	100,0%
Marzo					
Aprile					
Maggio		5	4	-1	-20,0%
Giugno	1.099	1.080			
Luglio	5	5			
Agosto	1				
Settembre					
Ottobre		1			
Novembre		1			
Dicembre		176			
Totale annuo		1.268			

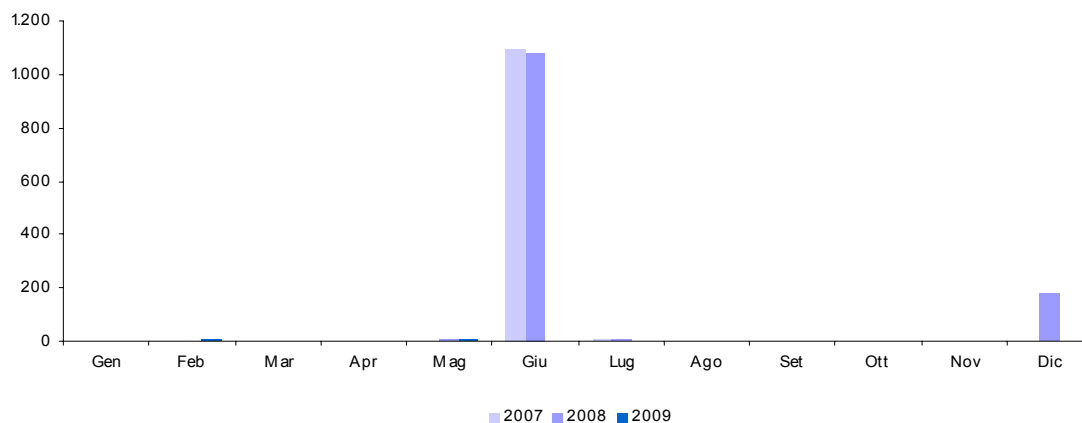

11. Imposte sostitutive sui redditi da capitale e sulle plusvalenze (cap. 1034)

<i>Accertamenti (in milioni di euro)</i>	<i>Consuntivo 2007</i>	<i>Preconsuntivo 2008</i>	<i>Preconsuntivo 2009</i>	<i>Variazioni assolute 2008-2009</i>	<i>Variazioni % 2008-2009</i>
Totale Gennaio - Maggio	1.000	472	248	-224	-47,5%
Gennaio	90	58	24	-34	-58,6%
Febbraio	685	336	155	-181	-53,9%
Marzo	76	38	20	-18	-47,4%
Aprile	75	19	38	19	100,0%
Maggio	74	21	11	-10	-47,6%
Giugno	236	265			
Luglio	136	96			
Agosto	108	35			
Settembre	82	31			
Ottobre	70	29			
Novembre	33	33			
Dicembre	138	36			
Totale annuo	1.803	997			

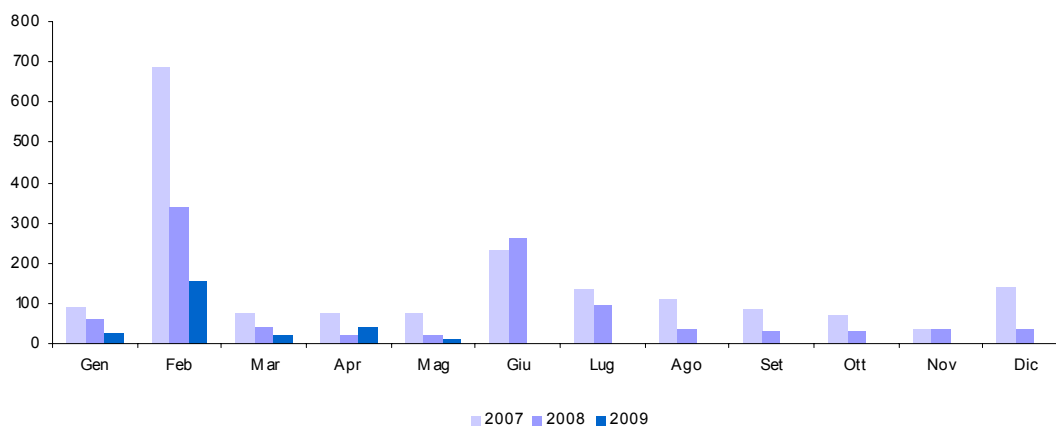

13. Registro (cap. 1201)

<i>Accertamenti (in milioni di euro)</i>	<i>Consuntivo 2007</i>	<i>Preconsuntivo 2008</i>	<i>Preconsuntivo 2009</i>	<i>Variazioni assolute 2008-2009</i>	<i>Variazioni % 2008-2009</i>
Totale Gennaio - Maggio	2.434	2.333	1.967	-366	-15,7%
Gennaio	528	509	370	-139	-27,3%
Febbraio	491	477	469	-8	-1,7%
Marzo	481	457	344	-113	-24,7%
Aprile	436	445	405	-40	-9,0%
Maggio	498	445	379	-66	-14,8%
Giugno	497	437			
Luglio	571	539			
Agosto	458	385			
Settembre	215	226			
Ottobre	482	442			
Novembre	452	390			
Dicembre	653	686			
Totale annuo	5.762	5.438			

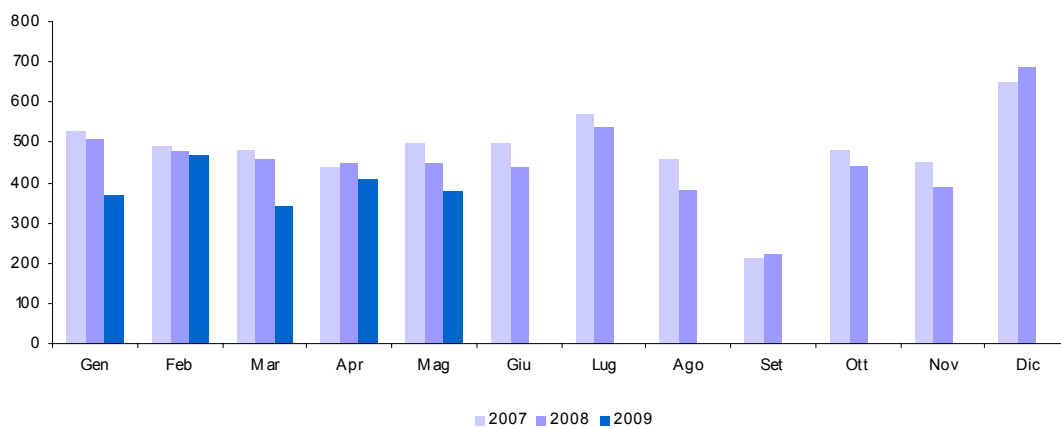

14. IVA (cap. 1203)

<i>Accertamenti (in milioni di euro)</i>	<i>Consuntivo 2007</i>	<i>Preconsuntivo 2008</i>	<i>Preconsuntivo 2009</i>	<i>Variazioni assolute 2008-2009</i>	<i>Variazioni % 2008-2009</i>
Totale Gennaio - Maggio	43.282	43.904	39.501	-4.403	-10,0%
Gennaio	5.197	5.351	4.634	-717	-13,4%
Febbraio	7.665	7.912	7.339	-573	-7,2%
Marzo	9.307	9.518	8.398	-1.120	-11,8%
Aprile	8.515	8.357	7.587	-770	-9,2%
Maggio	12.598	12.766	11.543	-1.223	-9,6%
Giugno	8.445	8.914			
Luglio	9.154	9.330			
Agosto	14.751	13.608			
Settembre	6.355	6.432			
Ottobre	8.455	8.440			
Novembre	13.405	12.698			
Dicembre	16.856	15.486			
Totale annuo	120.703	118.812			

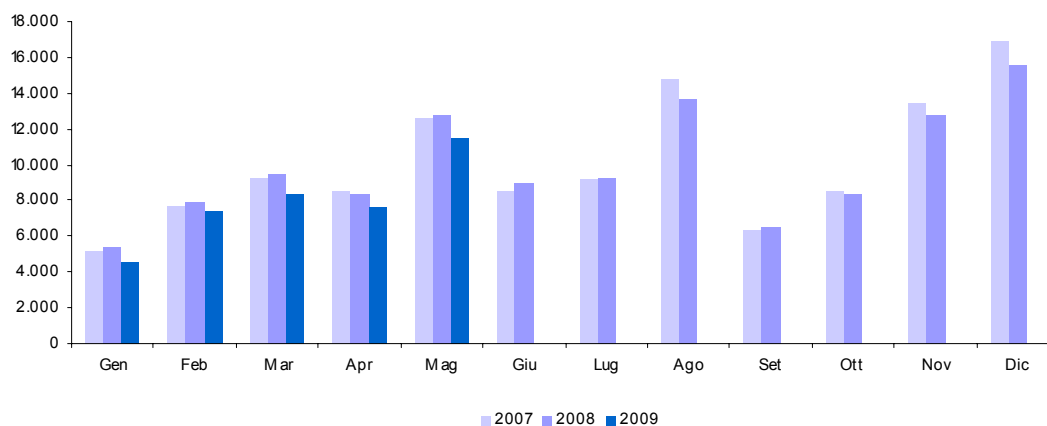

14.a. IVA - Scambi interni (cap. 1203, art. 1)

Accertamenti (in milioni di euro)	Consuntivo 2007	Preconsuntivo 2008	Preconsuntivo 2009	Variazioni assolute 2008-2009	Variazioni % 2008-2009
Totale Gennaio - Maggio	37.594	37.434	35.153	-2.281	-6,1%
Gennaio	4.040	3.913	3.753	-160	-4,1%
Febbraio	6.578	6.692	6.523	-169	-2,5%
Marzo	8.123	8.296	7.499	-797	-9,6%
Aprile	7.459	7.052	6.682	-370	-5,2%
Maggio	11.394	11.481	10.696	-785	-6,8%
Giugno	7.255	7.575			
Luglio	7.849	7.681			
Agosto	13.592	12.431			
Settembre	5.127	4.973			
Ottobre	7.132	7.199			
Novembre	12.111	11.639			
Dicembre	15.651	14.506			
Totale annuo	106.311	103.438			

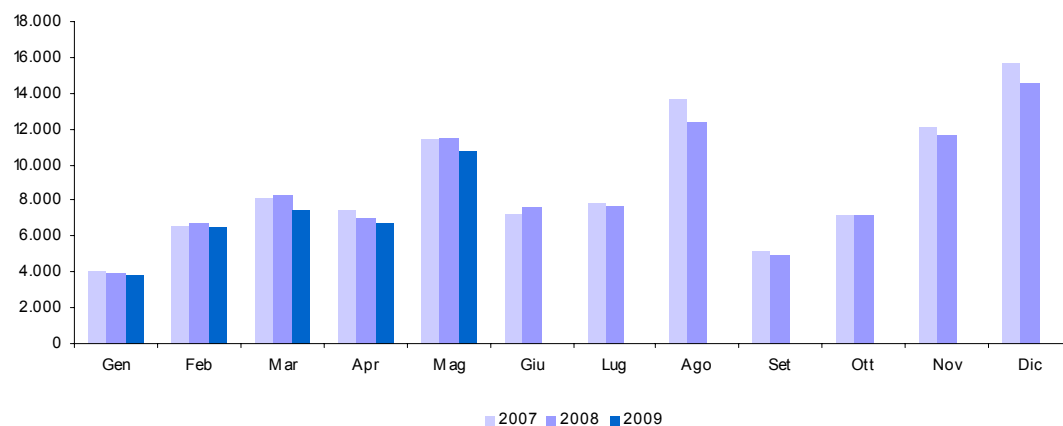

14.b. IVA - Importazioni (cap. 1203, art. 2)

Accertamenti (in milioni di euro)	Consuntivo 2007	Preconsuntivo 2008	Preconsuntivo 2009	Variazioni assolute 2008-2009	Variazioni % 2008-2009
Totale Gennaio - Maggio	5.688	6.470	4.348	-2.122	-32,8%
Gennaio	1.157	1.438	881	-557	-38,7%
Febbraio	1.087	1.220	816	-404	-33,1%
Marzo	1.184	1.222	899	-323	-26,4%
Aprile	1.056	1.305	905	-400	-30,7%
Maggio	1.204	1.285	847	-438	-34,1%
Giugno	1.190	1.339			
Luglio	1.305	1.649			
Agosto	1.159	1.177			
Settembre	1.228	1.459			
Ottobre	1.323	1.241			
Novembre	1.294	1.059			
Dicembre	1.205	980			
Totale annuo	14.392	15.374			

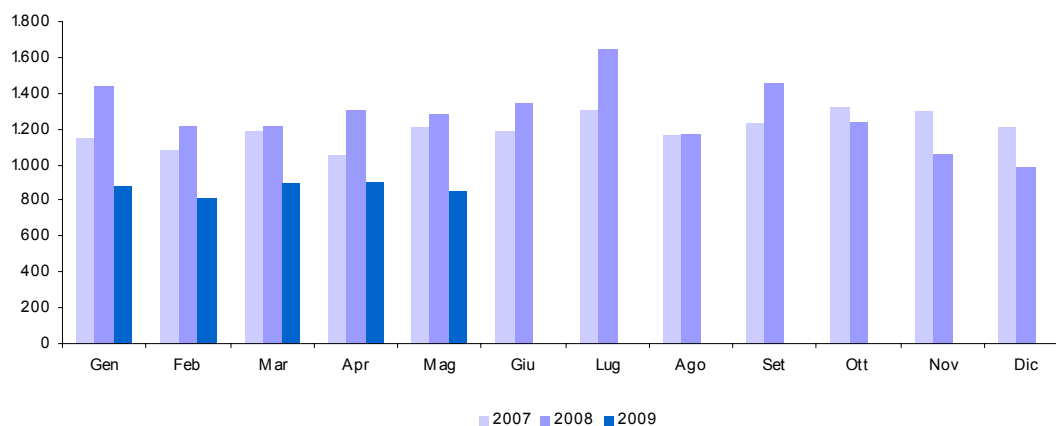

15. Bollo (cap. 1205)

<i>Accertamenti (in milioni di euro)</i>	<i>Consuntivo 2007</i>	<i>Preconsuntivo 2008</i>	<i>Preconsuntivo 2009</i>	<i>Variazioni assolute 2008-2009</i>	<i>Variazioni % 2008-2009</i>
Totale Gennaio - Maggio	1.560	1.604	1.488	-116	-7,2%
Gennaio	577	559	519	-40	-7,2%
Febbraio	186	220	196	-24	-10,9%
Marzo	357	334	285	-49	-14,7%
Aprile	167	178	170	-8	-4,5%
Maggio	273	313	318	5	1,6%
Giugno	216	143			
Luglio	308	335			
Agosto	140	171			
Settembre	304	309			
Ottobre	284	217			
Novembre	681	653			
Dicembre	2.091	2.078			
Totale annuo	5.584	5.510			

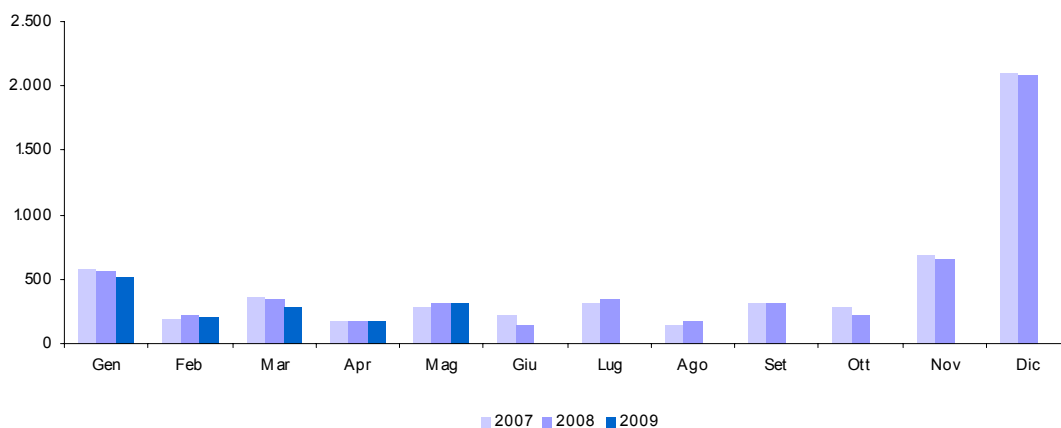

16. Assicurazioni (cap. 1208)

<i>Accertamenti (in milioni di euro)</i>	<i>Consuntivo 2007</i>	<i>Preconsuntivo 2008</i>	<i>Preconsuntivo 2009</i>	<i>Variazioni assolute 2008-2009</i>	<i>Variazioni % 2008-2009</i>
Totale Gennaio - Maggio	863	920	842	-78	-8,5%
Gennaio	4	6	5	-1	-16,7%
Febbraio	312	343	331	-12	-3,5%
Marzo	81	88	49	-39	-44,3%
Aprile	219	230	198	-32	-13,9%
Maggio	247	253	259	6	2,4%
Giugno	227	244			
Luglio	226	223			
Agosto	230	228			
Settembre	282	290			
Ottobre	171	170			
Novembre	182	206			
Dicembre	790	780			
Totale annuo	2.971	3.061			

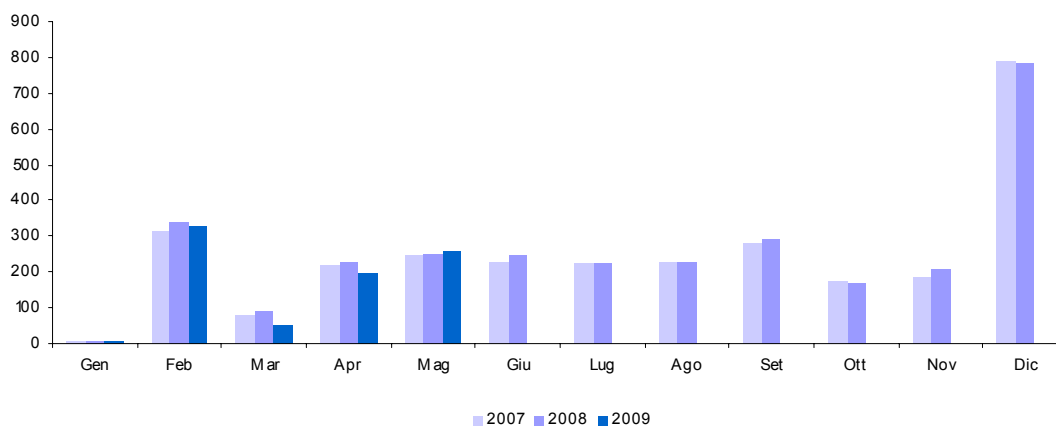

17. Ipotecaria (cap. 1210)

<i>Accertamenti (in milioni di euro)</i>	<i>Consuntivo 2007</i>	<i>Preconsuntivo 2008</i>	<i>Preconsuntivo 2009</i>	<i>Variazioni assolute 2008-2009</i>	<i>Variazioni % 2008-2009</i>
Totale Gennaio - Maggio	1.076	1.044	832	-212	-20,3%
Gennaio	270	242	173	-69	-28,5%
Febbraio	190	207	153	-54	-26,1%
Marzo	209	201	172	-29	-14,4%
Aprile	188	201	180	-21	-10,4%
Maggio	219	193	154	-39	-20,2%
Giugno	203	188			
Luglio	245	248			
Agosto	207	182			
Settembre	91	95			
Ottobre	218	197			
Novembre	198	171			
Dicembre	306	317			
Totale annuo	2.544	2.442			

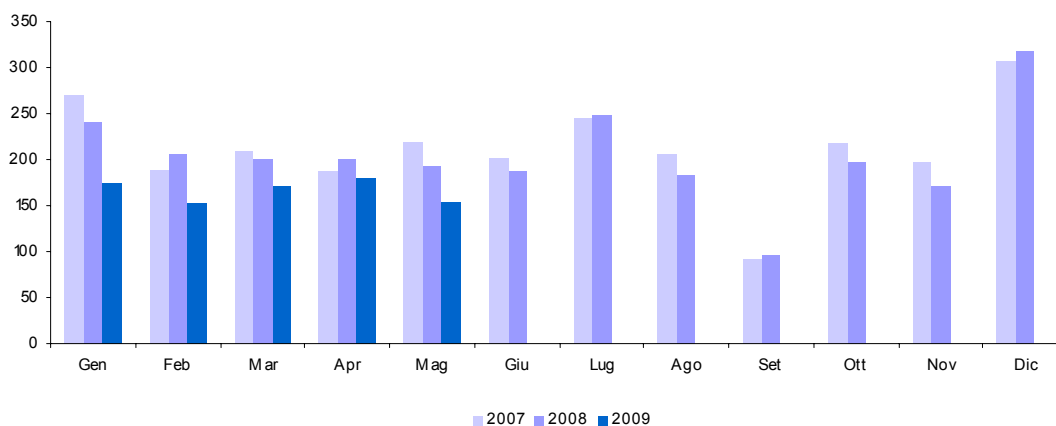

18. Canoni di abbonamento radio e TV (cap. 1216)

<i>Accertamenti (in milioni di euro)</i>	<i>Consuntivo 2007</i>	<i>Preconsuntivo 2008</i>	<i>Preconsuntivo 2009</i>	<i>Variazioni assolute 2008-2009</i>	<i>Variazioni % 2008-2009</i>
Totale Gennaio - Maggio	1.502	1.546	1.543	-3	-0,2%
Gennaio			1	1	100,0%
Febbraio	896	1.446	1.465	19	1,3%
Marzo	534	1	55	54	5400,0%
Aprile	50	85	22	-63	-74,1%
Maggio	22	14		-14	-100,0%
Giugno	15	1			
Luglio	29	20			
Agosto		13			
Settembre	14	6			
Ottobre	15	19			
Novembre	1	7			
Dicembre	16	6			
Totale annuo	1.592	1.618			

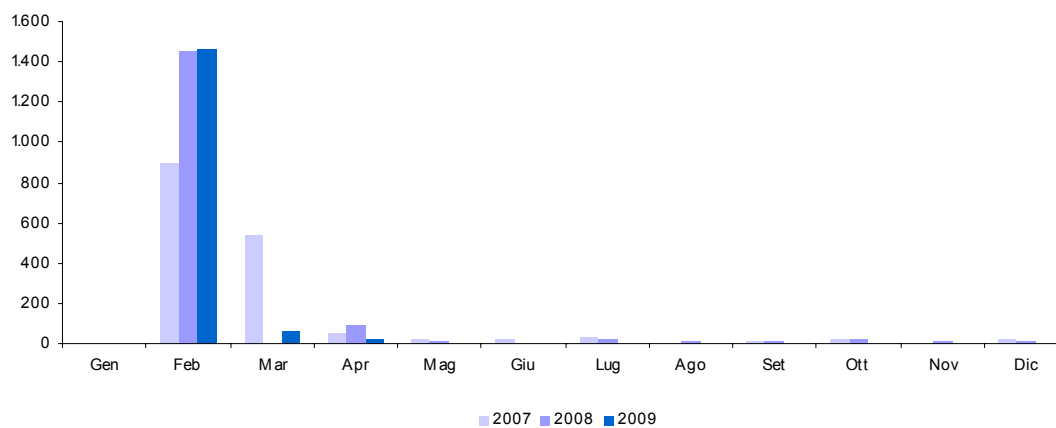

19. Concessioni governative (cap. 1217)

<i>Accertamenti (in milioni di euro)</i>	<i>Consuntivo 2007</i>	<i>Preconsuntivo 2008</i>	<i>Preconsuntivo 2009</i>	<i>Variazioni assolute 2008-2009</i>	<i>Variazioni % 2008-2009</i>
Totale Gennaio - Maggio	769	757	767	10	1,3%
Gennaio	121	132	79	-53	-40,2%
Febbraio	121	117	158	41	35,0%
Marzo	307	359	391	32	8,9%
Aprile	115	82	79	-3	-3,7%
Maggio	105	67	60	-7	-10,4%
Giugno	77	121			
Luglio	115	150			
Agosto	88	79			
Settembre	109	166			
Ottobre	158	54			
Novembre	118	116			
Dicembre	109	134			
Totale annuo	1.543	1.577			

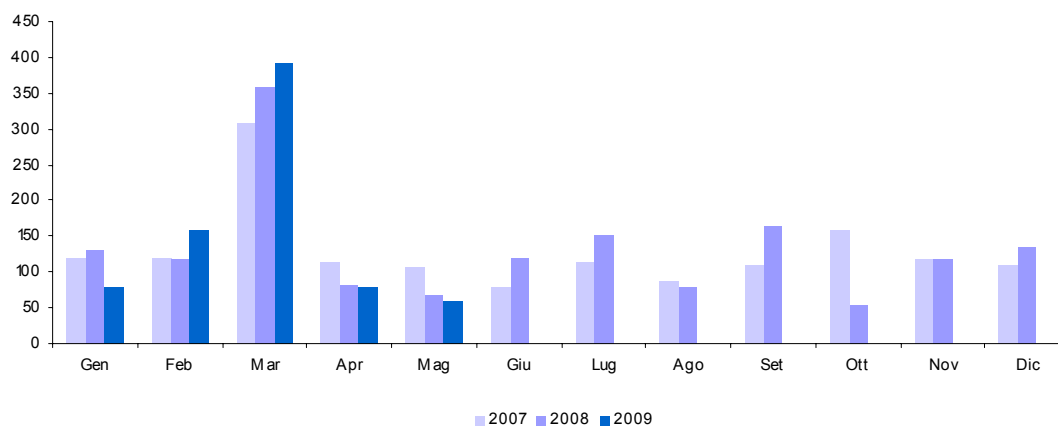

20. Tasse automobilistiche (cap. 1218)

<i>Accertamenti (in milioni di euro)</i>	<i>Consuntivo 2007</i>	<i>Preconsuntivo 2008</i>	<i>Preconsuntivo 2009</i>	<i>Variazioni assolute 2008-2009</i>	<i>Variazioni % 2008-2009</i>
Totale Gennaio - Maggio	131	294	291	-3	-1,0%
Gennaio	23	26	29	3	11,5%
Febbraio	63	72	64	-8	-11,1%
Marzo	20	23	136	113	491,3%
Aprile	8	136	41	-95	-69,9%
Maggio	17	37	21	-16	-43,2%
Giugno	40	41			
Luglio	12	69			
Agosto	11	29			
Settembre	23	23			
Ottobre	299	83			
Novembre	17	23			
Dicembre	102	45			
Totale annuo	635	607			

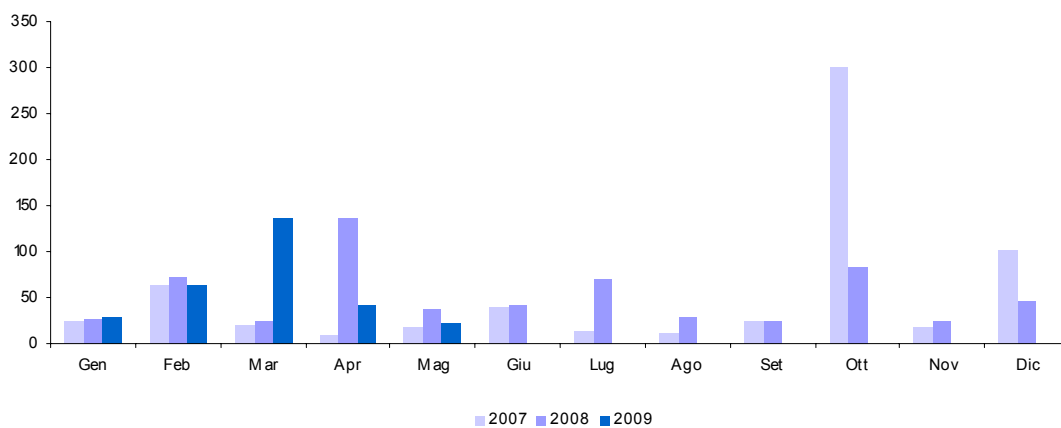

21. Imposta sugli spettacoli e sul gioco nelle case da gioco (cap. 1230)

<i>Accertamenti (in milioni di euro)</i>	<i>Consuntivo 2007</i>	<i>Preconsuntivo 2008</i>	<i>Preconsuntivo 2009</i>	<i>Variazioni assolute 2008-2009</i>	<i>Variazioni % 2008-2009</i>
Totale Gennaio - Maggio	49	36	32	-4	-11,1%
Gennaio	3	4	4		
Febbraio	14	5	10	5	100,0%
Marzo	22	18	15	-3	-16,7%
Aprile	5	5	3	-2	-40,0%
Maggio	5	4		-4	-100,0%
Giugno	3	4			
Luglio		3			
Agosto		4			
Settembre	14	3			
Ottobre	2	3			
Novembre	-5	3			
Dicembre	4	15			
Totale annuo	67	71			

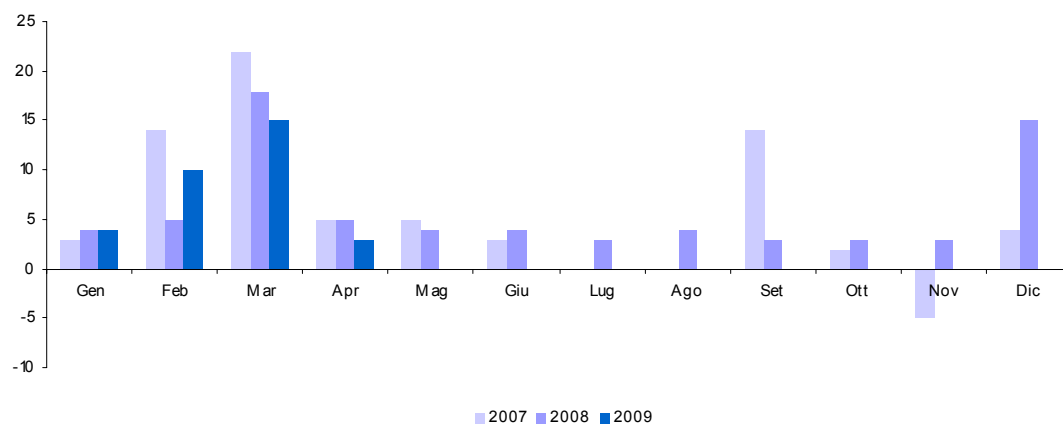

22. Successioni e donazioni (cap. 1239)

<i>Accertamenti (in milioni di euro)</i>	<i>Consuntivo 2007</i>	<i>Preconsuntivo 2008</i>	<i>Preconsuntivo 2009</i>	<i>Variazioni assolute 2008-2009</i>	<i>Variazioni % 2008-2009</i>
Totale Gennaio - Maggio	25	132	181	49	37,1%
Gennaio	7	20	30	10	50,0%
Febbraio	2	20	35	15	75,0%
Marzo	4	25	35	10	40,0%
Aprile	4	32	43	11	34,4%
Maggio	8	35	38	3	8,6%
Giugno	11	32			
Luglio	14	40			
Agosto	10	28			
Settembre	8	22			
Ottobre	19	34			
Novembre	20	33			
Dicembre	20	39			
Totale annuo	127	360			

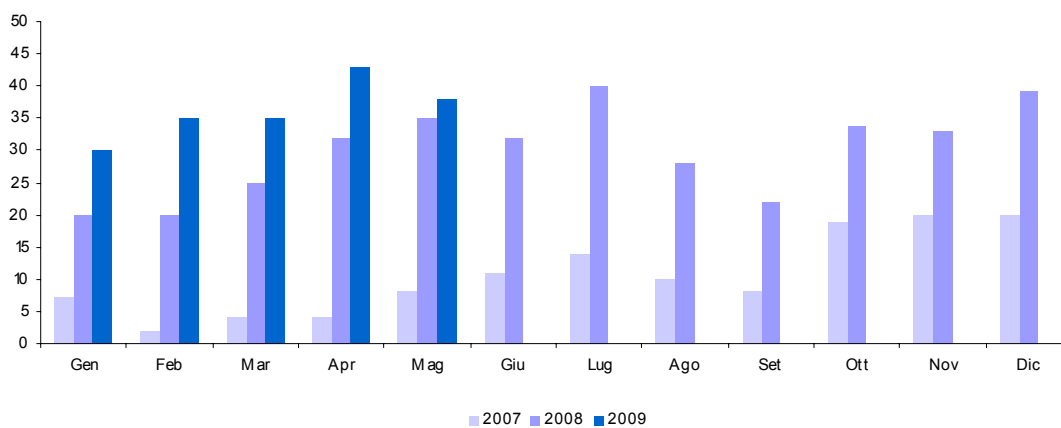

23. Diritti catastali e di scritturato (cap. 1243)

<i>Accertamenti (in milioni di euro)</i>	<i>Consuntivo 2007</i>	<i>Preconsuntivo 2008</i>	<i>Preconsuntivo 2009</i>	<i>Variazioni assolute 2008-2009</i>	<i>Variazioni % 2008-2009</i>
Totale Gennaio - Maggio	499	471	385	-86	-18,3%
Gennaio	118	109	77	-32	-29,4%
Febbraio	91	93	74	-19	-20,4%
Marzo	99	93	78	-15	-16,1%
Aprile	88	94	84	-10	-10,6%
Maggio	103	82	72	-10	-12,2%
Giugno	99	88			
Luglio	112	116			
Agosto	94	82			
Settembre	42	52			
Ottobre	112	94			
Novembre	82	67			
Dicembre	128	137			
Totale annuo	1.168	1.107			

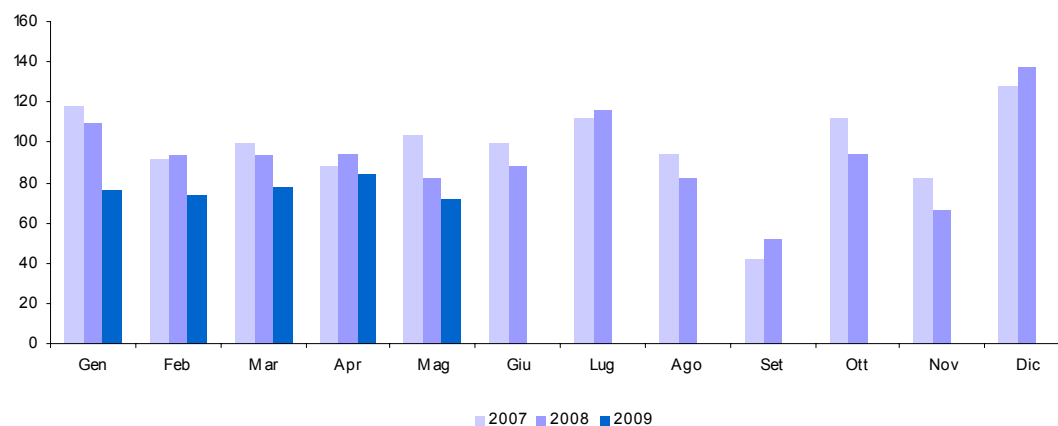

24. Imposta di fabbricazione sugli spiriti (cap. 1401)

<i>Accertamenti (in milioni di euro)</i>	<i>Consuntivo 2007</i>	<i>Preconsuntivo 2008</i>	<i>Preconsuntivo 2009</i>	<i>Variazioni assolute 2008-2009</i>	<i>Variazioni % 2008-2009</i>
Totale Gennaio - Maggio	209	220	194	-26	-11,8%
Gennaio	39	34	46	12	35,3%
Febbraio	32	45	21	-24	-53,3%
Marzo	41	42	37	-5	-11,9%
Aprile	50	50	44	-6	-12,0%
Maggio	47	49	46	-3	-6,1%
Giugno	47	49			
Luglio	52	38			
Agosto	49	46			
Settembre	30	38			
Ottobre	42	42			
Novembre	59	40			
Dicembre	112	74			
Totale annuo	600	547			

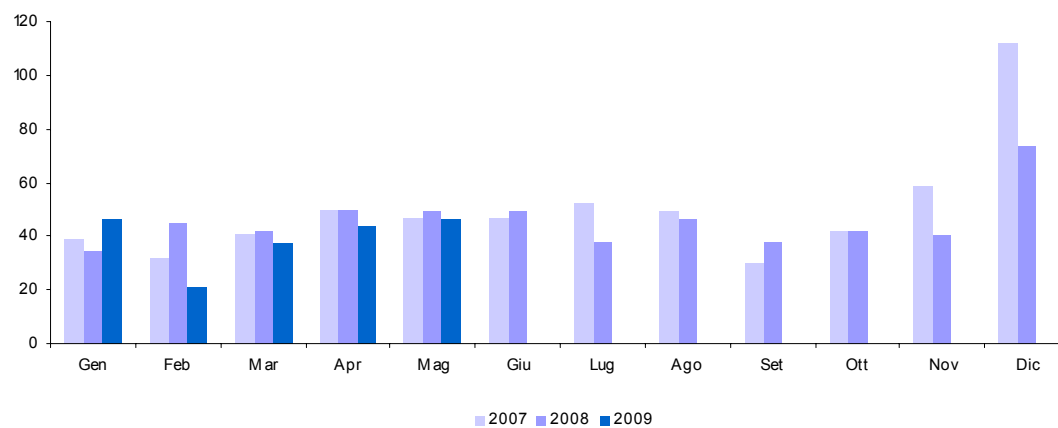

25. Imposta di fabbricazione sugli oli minerali (cap. 1409)

<i>Accertamenti (in milioni di euro)</i>	<i>Consuntivo 2007</i>	<i>Preconsuntivo 2008</i>	<i>Preconsuntivo 2009</i>	<i>Variazioni assolute 2008-2009</i>	<i>Variazioni % 2008-2009</i>
Totale Gennaio - Maggio	7.999	7.878	7.588	-290	-3,7%
Gennaio	1.370	1.154	1.696	542	47,0%
Febbraio	1.188	1.394	737	-657	-47,1%
Marzo	2.145	2.136	1.819	-317	-14,8%
Aprile	1.515	1.641	1.653	12	0,7%
Maggio	1.781	1.553	1.683	130	8,4%
Giugno	1.672	1.704			
Luglio	1.714	1.579			
Agosto	1.836	1.778			
Settembre	1.704	1.511			
Ottobre	1.789	1.731			
Novembre	1.801	1.829			
Dicembre	2.564	2.340			
Totale annuo	21.079	20.350			

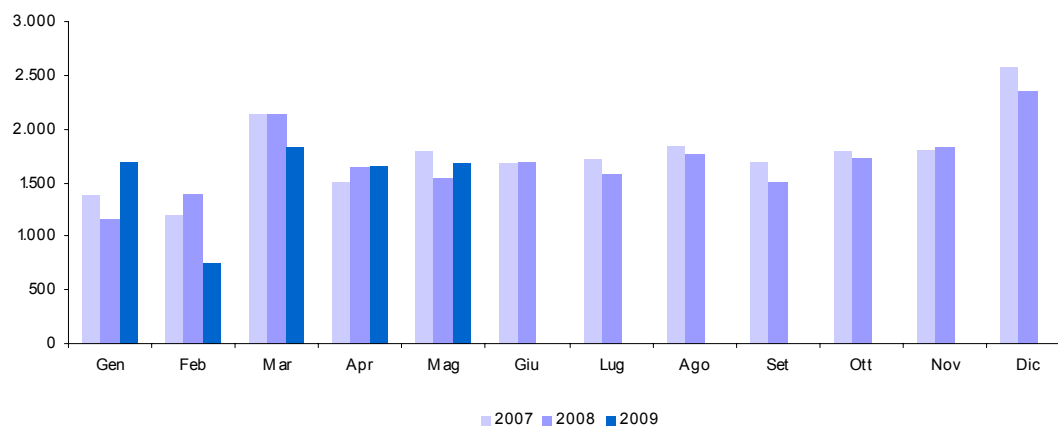

26. Imposta di fabbricazione sui gas incondensabili (cap. 1410)

<i>Accertamenti (in milioni di euro)</i>	<i>Consuntivo 2007</i>	<i>Preconsuntivo 2008</i>	<i>Preconsuntivo 2009</i>	<i>Variazioni assolute 2008-2009</i>	<i>Variazioni % 2008-2009</i>
Totale Gennaio - Maggio	203	228	211	-17	-7,5%
Gennaio	63	43	43		
Febbraio	27	50	50		
Marzo	40	47	62	15	31,9%
Aprile	43	54	42	-12	-22,2%
Maggio	30	34	14	-20	-58,8%
Giugno	29	30			
Luglio	24	4			
Agosto	31	43			
Settembre	35	34			
Ottobre	35	32			
Novembre	43	42			
Dicembre	71	103			
Totale annuo	471	516			

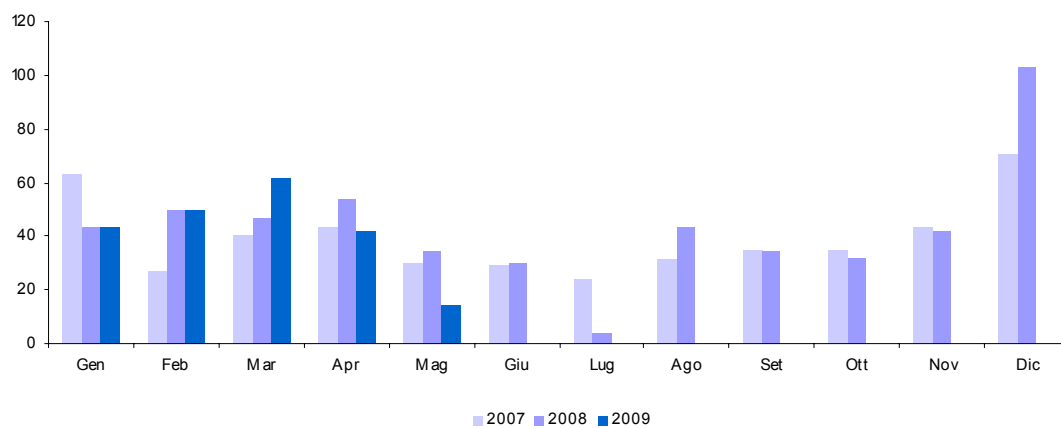

27. Imposta sull'energia elettrica e addizionali (cap. 1411)

<i>Accertamenti (in milioni di euro)</i>	<i>Consuntivo 2007</i>	<i>Preconsuntivo 2008</i>	<i>Preconsuntivo 2009</i>	<i>Variazioni assolute 2008-2009</i>	<i>Variazioni % 2008-2009</i>
Totale Gennaio - Maggio	616	671	655	-16	-2,4%
Gennaio	104	108	100	-8	-7,4%
Febbraio	233	95	90	-5	-5,3%
Marzo	89	298	313	15	5,0%
Aprile	93	80	67	-13	-16,3%
Maggio	97	90	85	-5	-5,6%
Giugno	99	98			
Luglio	102	94			
Agosto	104	102			
Settembre	104	98			
Ottobre	107	104			
Novembre	106	99			
Dicembre	218	95			
Totale annuo	1.456	1.361			

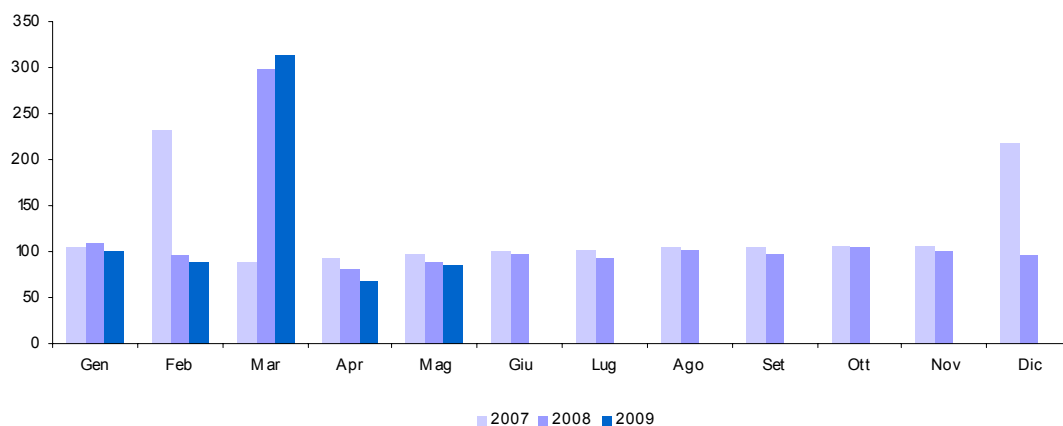

28. Imposta di consumo sul gas metano (cap. 1421)

<i>Accertamenti (in milioni di euro)</i>	<i>Consuntivo 2007</i>	<i>Preconsuntivo 2008</i>	<i>Preconsuntivo 2009</i>	<i>Variazioni assolute 2008-2009</i>	<i>Variazioni % 2008-2009</i>
Totale Gennaio - Maggio	1.591	817	2.155	1.338	163,8%
Gennaio	239	352	297	-55	-15,6%
Febbraio	524	230	230		
Marzo	334	93	742	649	697,8%
Aprile	279	56	577	521	930,4%
Maggio	215	86	309	223	259,3%
Giugno	324	136			
Luglio	331	208			
Agosto	374	242			
Settembre	322	263			
Ottobre	407	261			
Novembre	316	271			
Dicembre	521	235			
Totale annuo	4.186	2.433			

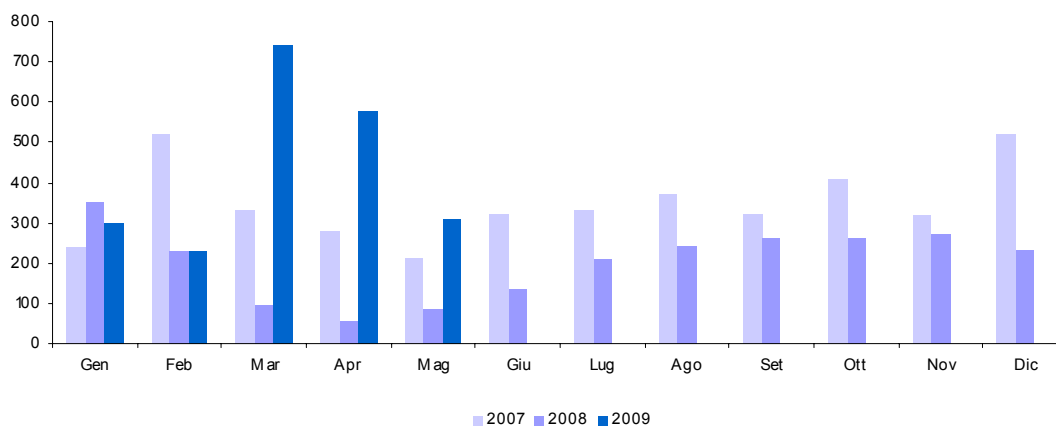

29. Imposta di consumo sugli oli lubrificanti e sui bitumi di petrolio (cap. 1431)

<i>Accertamenti (in milioni di euro)</i>	<i>Consuntivo 2007</i>	<i>Preconsuntivo 2008</i>	<i>Preconsuntivo 2009</i>	<i>Variazioni assolute 2008-2009</i>	<i>Variazioni % 2008-2009</i>
Totale Gennaio - Maggio	159	167	111	-56	-33,5%
Gennaio	23	32	34	2	6,3%
Febbraio	41	22		-22	-100,0%
Marzo	25	33	34	1	3,0%
Aprile	39	35	27	-8	-22,9%
Maggio	31	45	16	-29	-64,4%
Giugno	31	40			
Luglio	34	27			
Agosto	41	36			
Settembre	22	33			
Ottobre	41	38			
Novembre	38	28			
Dicembre	34	44			
Totale annuo	400	413			

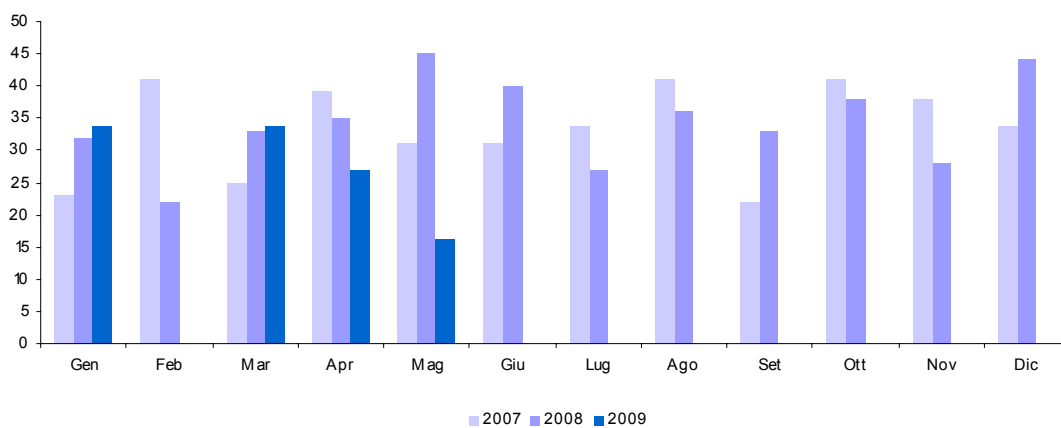

30. Tabacchi (Imposta sul consumo) (cap. 1601)

<i>Accertamenti (in milioni di euro)</i>	<i>Consuntivo 2007</i>	<i>Preconsuntivo 2008</i>	<i>Preconsuntivo 2009</i>	<i>Variazioni assolute 2008-2009</i>	<i>Variazioni % 2008-2009</i>
Totale Gennaio - Maggio	4.140	4.124	4.133	9	0,2%
Gennaio	832	805	857	52	6,5%
Febbraio	772	779	805	26	3,3%
Marzo	762	769	708	-61	-7,9%
Aprile	830	883	916	33	3,7%
Maggio	944	888	847	-41	-4,6%
Giugno	879	897			
Luglio	962	1.019			
Agosto	955	866			
Settembre	816	904			
Ottobre	907	904			
Novembre	823	769			
Dicembre	857	904			
Totale annuo	10.339	10.387			

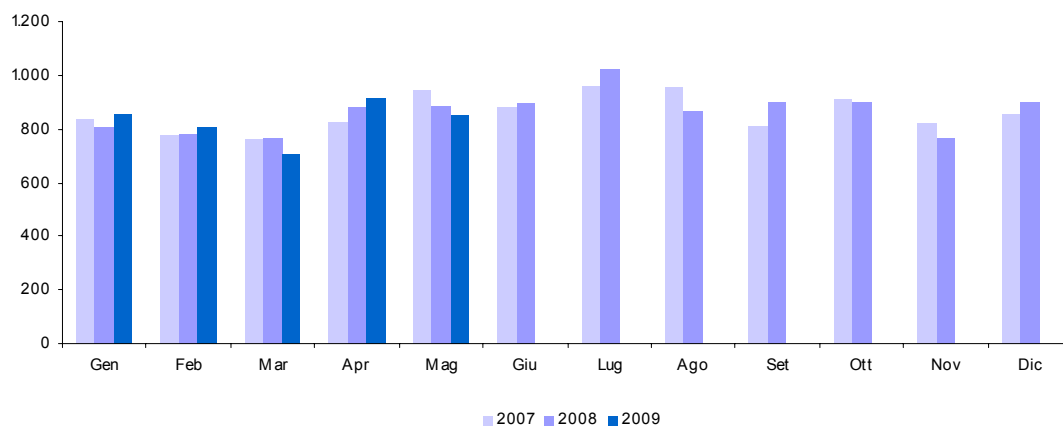

31. Provento del lotto (cap. 1801)

<i>Accertamenti (in milioni di euro)</i>	<i>Consuntivo 2007</i>	<i>Preconsuntivo 2008</i>	<i>Preconsuntivo 2009</i>	<i>Variazioni assolute 2008-2009</i>	<i>Variazioni % 2008-2009</i>
Totale Gennaio - Maggio	2.444	2.508	2.361	-147	-5,9%
Gennaio	499	532	522	-10	-1,9%
Febbraio	521	466	447	-19	-4,1%
Marzo	581	488	465	-23	-4,7%
Aprile	479	483	448	-35	-7,2%
Maggio	364	539	479	-60	-11,1%
Giugno	482	490			
Luglio	757	530			
Agosto	464	440			
Settembre	526	465			
Ottobre	555	483			
Novembre	463	461			
Dicembre	487	1.355			
Totale annuo	6.178	6.732			

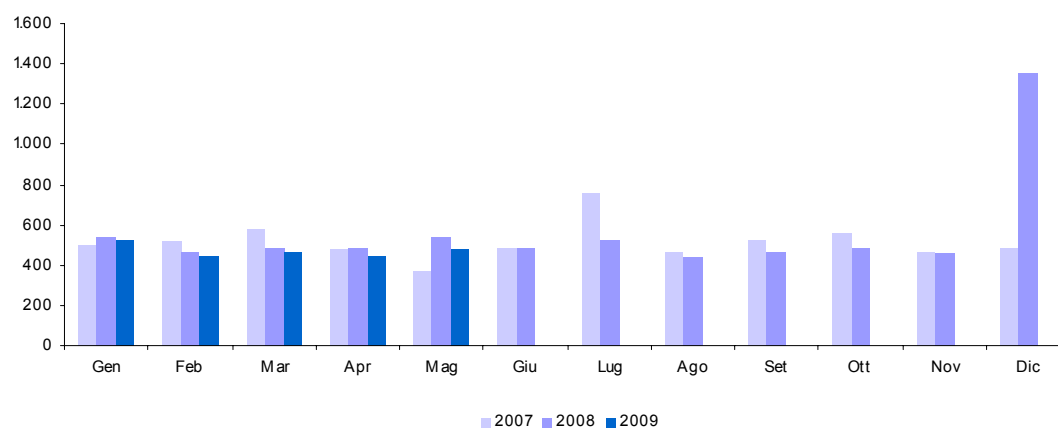

32. Proventi delle attività di gioco (cap. 1804)

<i>Accertamenti (in milioni di euro)</i>	<i>Consuntivo 2007</i>	<i>Preconsuntivo 2008</i>	<i>Preconsuntivo 2009</i>	<i>Variazioni assolute 2008-2009</i>	<i>Variazioni % 2008-2009</i>
Totale Gennaio - Maggio	716	255	329	74	29,0%
Gennaio	481	64	67	3	4,7%
Febbraio	51	45	61	16	35,6%
Marzo	59	48	70	22	45,8%
Aprile	57	52	64	12	23,1%
Maggio	68	46	67	21	45,7%
Giugno	46	47			
Luglio	54	54			
Agosto	48	50			
Settembre	46	81			
Ottobre	56	185			
Novembre	50	82			
Dicembre	52	79			
Totale annuo	1.068	833			

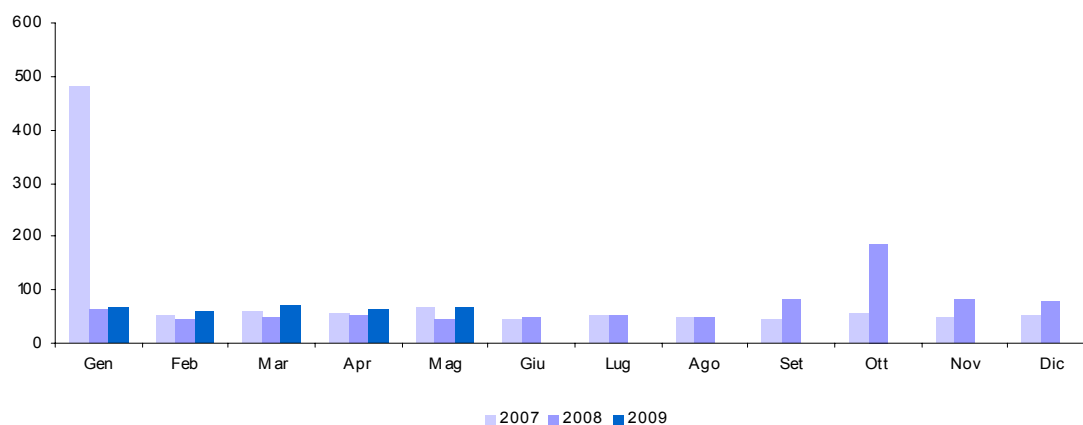

33. Apparecchi e congegni di gioco (cap. 1821)

<i>Accertamenti (in milioni di euro)</i>	<i>Consuntivo 2007</i>	<i>Preconsuntivo 2008</i>	<i>Preconsuntivo 2009</i>	<i>Variazioni assolute 2008-2009</i>	<i>Variazioni % 2008-2009</i>
Totale Gennaio - Maggio	950	944	1.123	179	19,0%
Gennaio	187	229	199	-30	-13,1%
Febbraio	214	170	204	34	20,0%
Marzo	164	90	241	151	167,8%
Aprile	191	340	232	-108	-31,8%
Maggio	194	115	247	132	114,8%
Giugno	190	307			
Luglio	180	186			
Agosto	179	207			
Settembre	160	111			
Ottobre	163	270			
Novembre	163	102			
Dicembre	175	292			
Totale annuo	2.160	2.419			

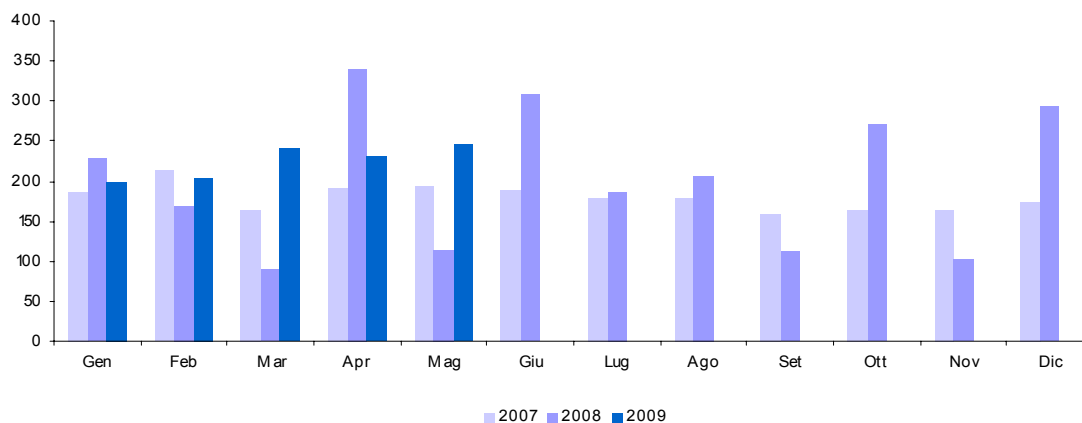

APPENDICE STATISTICA 2

**ENTRATE TRIBUTARIE
DEGLI ENTI TERRITORIALI**

1 T. Addizionale regionale IRE - totale

<i>Accertamenti (in milioni di euro)</i>	<i>Consuntivo 2007</i>	<i>Preconsuntivo 2008</i>	<i>Preconsuntivo 2009</i>	<i>Variazioni assolute 2008-2009</i>	<i>Variazioni % 2008-2009</i>
Totale Gennaio - Maggio	2.144	2.395	2.407	12	0,5%
Gennaio	165	198	167	-31	-15,7%
Febbraio	381	456	439	-17	-3,7%
Marzo	443	494	555	61	12,3%
Aprile	476	626	622	-4	-0,6%
Maggio	679	621	624	3	0,5%
Giugno	901	1.019			
Luglio	941	1.338			
Agosto	889	702			
Settembre	666	790			
Ottobre	695	713			
Novembre	613	656			
Dicembre	538	615			
Totale annuo	7.387	8.228			

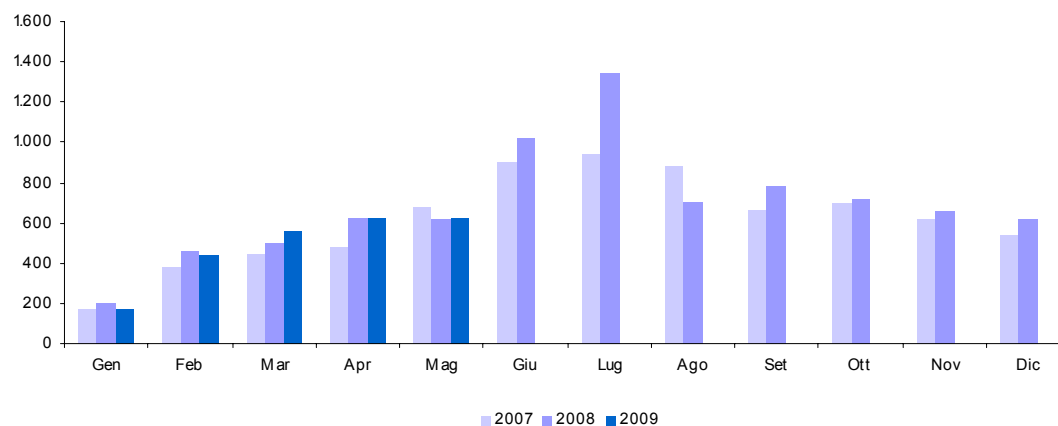

1 T.a. Addizionale regionale IRE - privati

<i>Accertamenti (in milioni di euro)</i>	<i>Consuntivo 2007</i>	<i>Preconsuntivo 2008</i>	<i>Preconsuntivo 2009</i>	<i>Variazioni assolute 2008-2009</i>	<i>Variazioni % 2008-2009</i>
Totale Gennaio - Maggio	1.180	1.374	1.319	-55	-4,0%
Gennaio	134	160	145	-15	-9,4%
Febbraio	223	268	253	-15	-5,6%
Marzo	271	306	301	-5	-1,6%
Aprile	277	320	312	-8	-2,5%
Maggio	275	320	308	-12	-3,8%
Giugno	648	730			
Luglio	672	1.000			
Agosto	604	392			
Settembre	355	431			
Ottobre	372	400			
Novembre	336	345			
Dicembre	283	309			
Totale annuo	4.450	4.981			

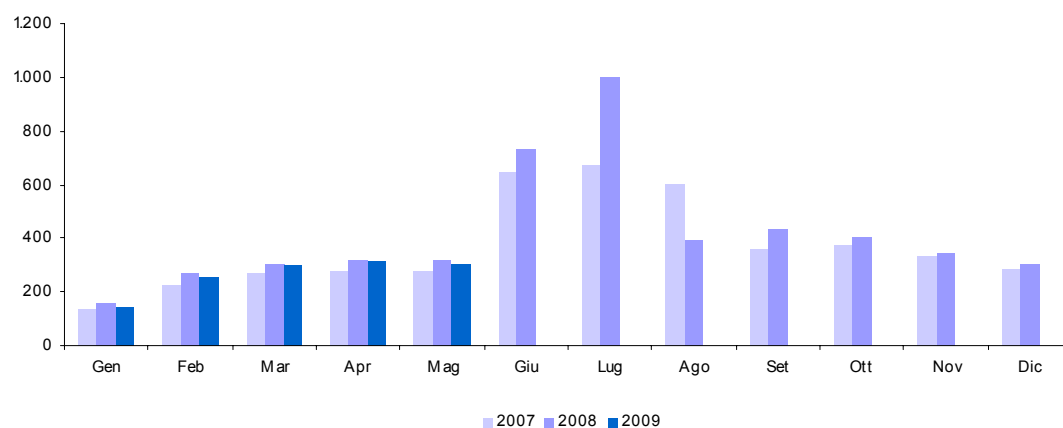

1 T.b. Addizionale regionale IRE - amministrazioni pubbliche

Accertamenti (in milioni di euro)	Consuntivo 2007	Preconsuntivo 2008	Preconsuntivo 2009	Variazioni assolute 2008-2009	Variazioni % 2008-2009
Totale Gennaio - Maggio	964	1.021	1.088	67	6,6%
Gennaio	31	38	22	-16	-42,1%
Febbraio	158	188	186	-2	-1,1%
Marzo	172	188	254	66	35,1%
Aprile	199	306	310	4	1,3%
Maggio	404	301	316	15	5,0%
Giugno	253	289			
Luglio	269	338			
Agosto	285	310			
Settembre	311	359			
Ottobre	323	313			
Novembre	277	311			
Dicembre	255	306			
Totale annuo	2.937	3.247			

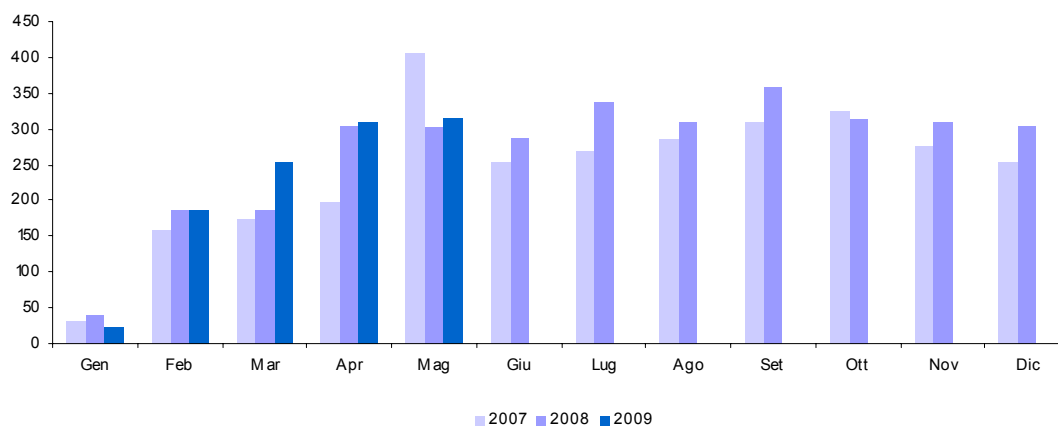

2 T. Addizionale comunale IRE - totale

<i>Accertamenti (in milioni di euro)</i>	<i>Consuntivo 2007</i>	<i>Preconsuntivo 2008</i>	<i>Preconsuntivo 2009</i>	<i>Variazioni assolute 2008-2009</i>	<i>Variazioni % 2008-2009</i>
Totale Gennaio - Maggio	623	720	794	74	10,3%
Gennaio	36	46	46		
Febbraio	90	115	121	6	5,2%
Marzo	117	131	164	33	25,2%
Aprile	163	212	234	22	10,4%
Maggio	217	216	229	13	6,0%
Giugno	274	343			
Luglio	290	453			
Agosto	274	261			
Settembre	206	270			
Ottobre	204	246			
Novembre	196	224			
Dicembre	163	207			
Totale annuo	2.230	2.724			

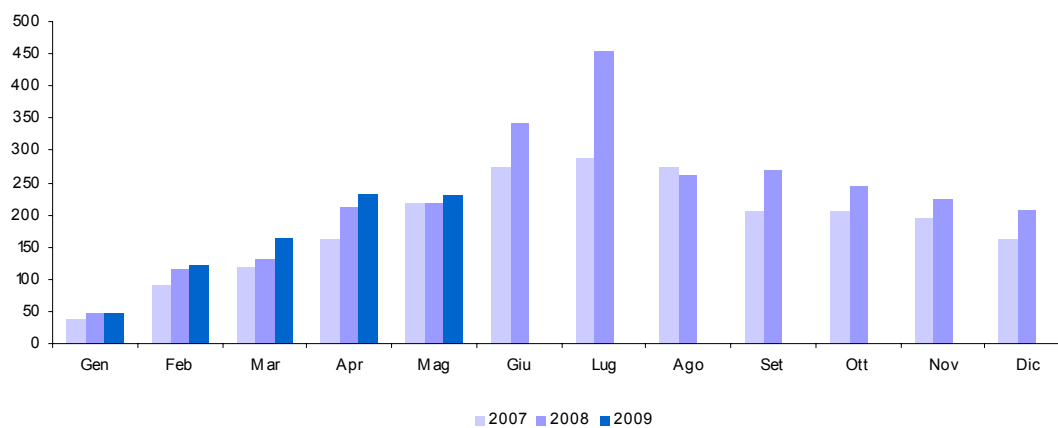

2 T.a. Addizionale comunale IRE - privati

<i>Accertamenti (in milioni di euro)</i>	<i>Consuntivo 2007</i>	<i>Preconsuntivo 2008</i>	<i>Preconsuntivo 2009</i>	<i>Variazioni assolute 2008-2009</i>	<i>Variazioni % 2008-2009</i>
Totale Gennaio - Maggio	318	430	453	23	5,3%
Gennaio	31	40	42	2	5,0%
Febbraio	50	69	71	2	2,9%
Marzo	62	82	86	4	4,9%
Aprile	89	120	129	9	7,5%
Maggio	86	119	125	6	5,0%
Giugno	183	249			
Luglio	196	359			
Agosto	183	164			
Settembre	109	162			
Ottobre	113	149			
Novembre	103	129			
Dicembre	86	113			
Totale annuo	1.291	1.755			

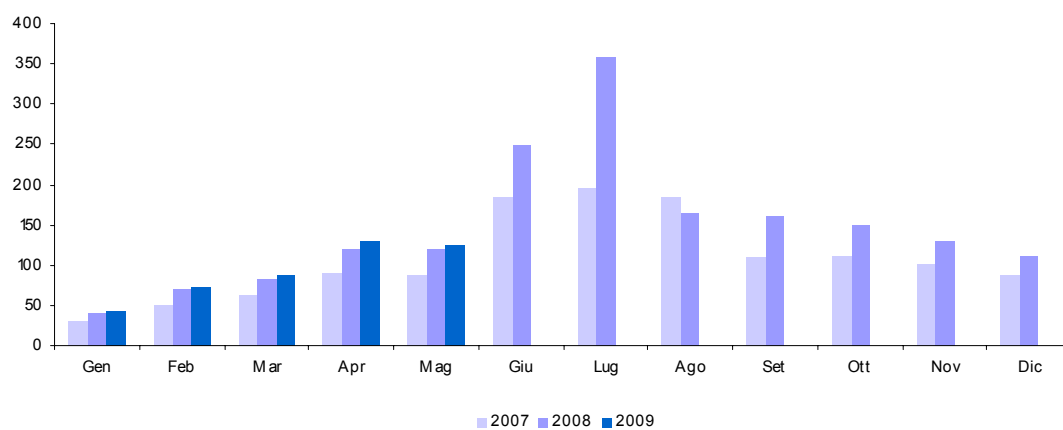

2 T.b. Addizionale comunale IRE - amministrazioni pubbliche

<i>Accertamenti (in milioni di euro)</i>	<i>Consuntivo 2007</i>	<i>Preconsuntivo 2008</i>	<i>Preconsuntivo 2009</i>	<i>Variazioni assolute 2008-2009</i>	<i>Variazioni % 2008-2009</i>
Totale Gennaio - Maggio	305	290	341	51	17,6%
Gennaio	5	6	4	-2	-33,3%
Febbraio	40	46	50	4	8,7%
Marzo	55	49	78	29	59,2%
Aprile	74	92	105	13	14,1%
Maggio	131	97	104	7	7,2%
Giugno	91	94			
Luglio	94	94			
Agosto	91	97			
Settembre	97	108			
Ottobre	91	97			
Novembre	93	95			
Dicembre	77	94			
Totale annuo	939	969			

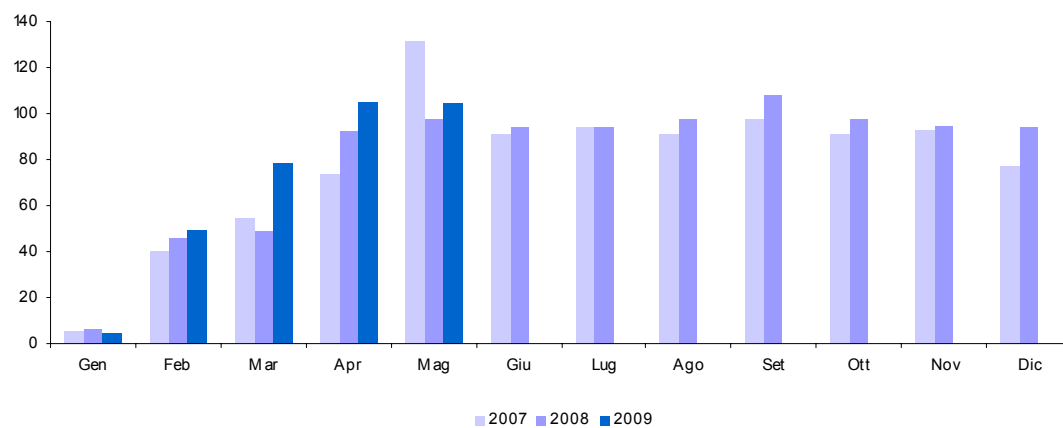

3 T. IRAP - totale

Accertamenti (in milioni di euro)	Consuntivo 2007	Preconsuntivo 2008	Preconsuntivo 2009	Variazioni assolute 2008-2009	Variazioni % 2008-2009
Totale Gennaio - Maggio	5.258	5.478	5.340	-138	-2,5%
Gennaio	1.144	1.348	1.432	84	6,2%
Febbraio	1.096	1.137	857	-280	-24,6%
Marzo	1.103	1.126	1.155	29	2,6%
Aprile	914	941	899	-42	-4,5%
Maggio	1.001	926	997	71	7,7%
Giugno	7.378	6.389			
Luglio	4.195	5.329			
Agosto	3.264	1.908			
Settembre	2.214	2.074			
Ottobre	2.158	1.733			
Novembre	1.961	2.578			
Dicembre	14.538	12.663			
Totale annuo	40.966	38.152			

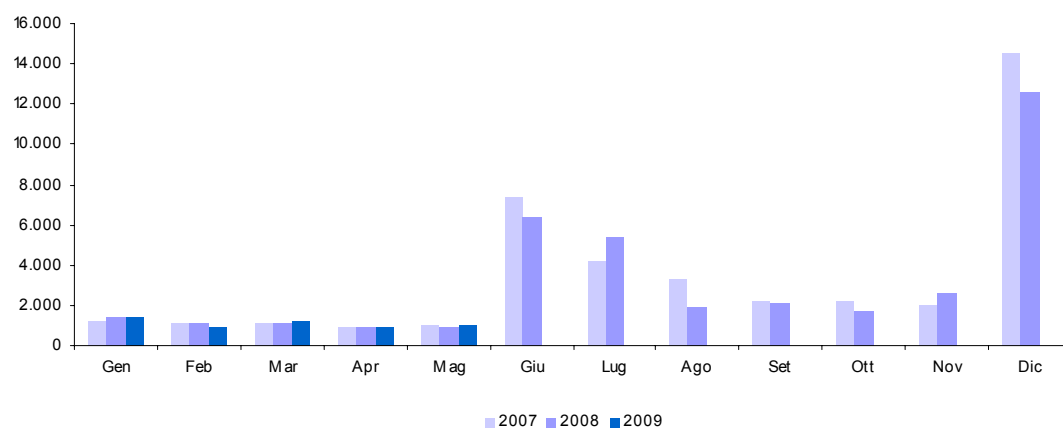

3 T.a. IRAP - privati

Accertamenti (in milioni di euro)	Consuntivo 2007	Preconsuntivo 2008	Preconsuntivo 2009	Variazioni assolute 2008-2009	Variazioni % 2008-2009
Totale Gennaio - Maggio	859	1.010	909	-101	-10,0%
Gennaio	182	159	162	3	1,9%
Febbraio	132	312	143	-169	-54,2%
Marzo	293	190	298	108	56,8%
Aprile	128	120	136	16	13,3%
Maggio	124	229	170	-59	-25,8%
Giugno	6.590	5.689			
Luglio	3.472	4.266			
Agosto	2.427	1.150			
Settembre	1.342	1.192			
Ottobre	1.125	970			
Novembre	1.133	1.809			
Dicembre	13.635	11.575			
Totale annuo	30.583	27.661			

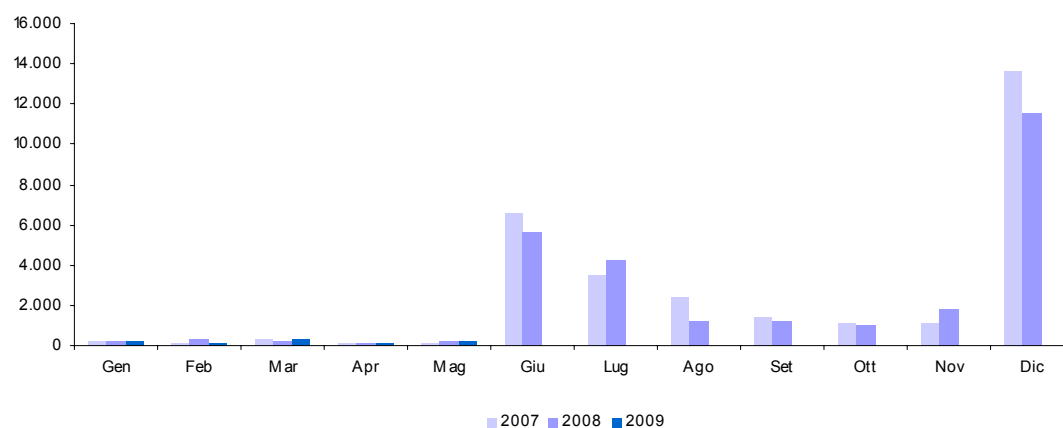

3 T.b. IRAP - amministrazioni pubbliche

Accertamenti (in milioni di euro)	Consuntivo 2007	Preconsuntivo 2008	Preconsuntivo 2009	Variazioni assolute 2008-2009	Variazioni % 2008-2009
Totale Gennaio - Maggio	4.399	4.468	4.431	-37	-0,8%
Gennaio	962	1.189	1.270	81	6,8%
Febbraio	964	825	714	-111	-13,5%
Marzo	810	936	857	-79	-8,4%
Aprile	786	821	763	-58	-7,1%
Maggio	877	697	827	130	18,7%
Giugno	788	700			
Luglio	723	1.063			
Agosto	837	758			
Settembre	872	882			
Ottobre	1.033	763			
Novembre	828	769			
Dicembre	903	1.088			
Totale annuo	10.383	10.491			

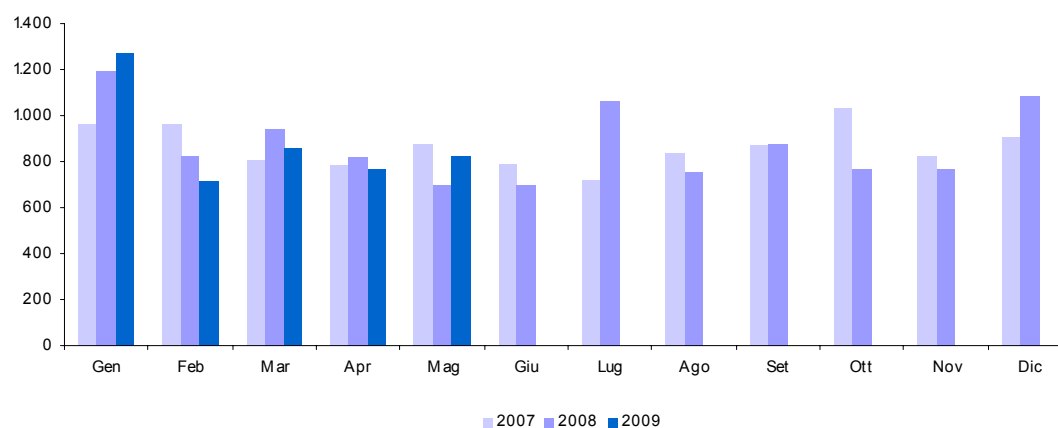

APPENDICE 3

GUIDA ALL'INTERPRETAZIONE

Guida interpretativa al Bollettino delle Entrate Tributarie

Il Bollettino delle entrate tributarie erariali è una pubblicazione mensile in cui vengono analizzati i flussi relativi al gettito di competenza e di cassa. I dati riportati sono quelli del bilancio dello Stato e l'attività di analisi e consuntivazione su di essi viene realizzata tenendo conto della normativa stabilita per la redazione del bilancio. Nel rispetto del principio di integrità tutte le entrate vengono indicate al lordo di qualsiasi onere o provento alle stesse collegato.

Per tener conto della fiscalità degli enti locali, anche in considerazione del fatto che la contabilità nazionale si riferisce all'aggregato delle Pubbliche Amministrazioni, sono stati inseriti i dati di alcuni tributi locali per i quali è possibile effettuare un tempestivo ed affidabile monitoraggio mensile.

L'analisi dei flussi riportata nel bollettino, pur fondandosi sulle regole della contabilità nazionale, è costruita in una prospettiva di adesione ai criteri contabili del SEC 95 che rappresenta il quadro di riferimento per la determinazione dei saldi di finanza pubblica (deficit e debito) rilevanti ai fini del Patto di Stabilità e Sviluppo siglato tra i paesi dell'Unione Europea.

Dall'esame del contenuto del Bollettino sulle entrate tributarie si evidenzia, anzitutto la divisione in sezioni che ha il principale scopo di distinguere le varie tipologie di dati.

Sezione I

La sezione I rappresenta, sia su tabelle di sintesi che su grafici, il gettito dell'anno in corso e lo pone a confronto con quello dei due anni precedenti, per adeguarsi allo standard internazionale (ROSC) cui l'Italia ha aderito.

La logica seguita è quella della Contabilità di Stato. La legge n. 468 del 1978, modificata dalla legge 23 agosto 1988, n. 362, ha comportato profonde trasformazioni nella tecnica di formazione ed approvazione del bilancio, introducendo il concetto fondamentale della prospettiva totale in funzione della programmazione. Non perdendo di vista questa visuale, ma amplificandola con l'ausilio grafico, nel bollettino vengono riportati e confrontati i dati di entrata del bilancio dello Stato per poi spiegare le differenze riscontrate sul gettito. Fino alla Legge n. 468 del 5 agosto 1978, il bilancio dello Stato italiano veniva configurato come un bilancio finanziario di competenza, basato esclusivamente sulla previsione. Vale a dire che, a fine esercizio, vi erano entrate accertate ma non effettivamente riscosse e spese impegnate ma non ancora pagate (rispettivamente residui attivi e passivi). Era un bilancio di competenza pura perché non legato al conto residui e privo di collegamenti formali e diretti con le risultanze degli esercizi precedenti: in pratica il risultato attivo di un esercizio non poteva essere iscritto all'entrata del bilancio dell'esercizio successivo e, di conseguenza, il risultato passivo non poteva essere considerato fra le spese della futura gestione ai fini della copertura. In sede contabile pertanto, il bilancio non esponeva la reale situazione economico-finanziaria dello Stato essendo privo dell'esame delle spese effettuate e delle entrate realizzate. Questo, ed altri motivi in questa sede non esaminati, convinsero della necessità di riformare alcune norme di contabilità dello Stato in materia di bilancio.

La Sezione I riporta le entrate tributarie erariali derivanti dagli accertamenti secondo il criterio della competenza giuridica. Qui vengono esposti i dati sul gettito al netto delle entrate derivanti dai ruoli. Alla base di questa scelta vi sono due ragioni:

una riferibile ai criteri del Sistema Europeo dei Conti (SEC95) che, come già detto, rappresenta il contesto contabile per la determinazione dei saldi di finanza pubblica (deficit e debito);

l'altra riferibile al monitoraggio delle entrate tributarie.

I principi del SEC 95 indicano che la costruzione dei conti sulle entrate tributarie va fatta seguendo il principio della competenza economica, partendo dai dati relativi alla competenza giuridica. A questo criterio generale fanno eccezione le entrate derivanti dai ruoli. Per queste infatti la competenza giuridica (l'accertamento) corrisponde all'emissione del ruolo e, l'incasso, all'effettivo pagamento da parte del contribuente.

Nel flusso finanziario delle imposte la competenza giuridica rappresenta il momento in cui nasce l'obbligazione tributaria. In Italia le informazioni sulle entrate fiscali delle Pubbliche Amministrazioni (Stato, Regioni, Province, Comuni) derivano da bilanci che sono di tipo finanziario. Sono basati cioè sul sistema della doppia registrazione: sulla base degli incassi e sulla base della competenza giuridica, sempre dei flussi finanziari.

In questa sezione del bollettino si riportano i dati sulle entrate fiscali nel rispetto del principio della competenza giuridica, stando a quanto stabilito dalle regole di contabilità dello Stato. Le entrate dirette ed indirette fanno riferimento a quelle rilevate sul Bilancio dello Stato.

Oltre ad evidenziare i dati attraverso le tabelle si è dato rilievo ai grafici che sintetizzano graficamente il volume delle entrate nei due anni, precedente e corrente, avendo come riferimento il mese. Altri grafici visualizzano le differenze di gettito ponendo a confronto i totali delle principali entrate tributarie: dirette ed indirette.

L'analisi dei flussi dell'ultimo mese, poi, ha lo scopo di mettere a confronto il gettito del mese considerato dell'anno in corso con lo stesso mese dell'anno precedente al fine di spiegare la variazione in aumento o in diminuzione condizionata, evidentemente, dagli effetti di disposizioni normative (Leggi Finanziarie e manovre fiscali) e da quelli legati al movimento delle grandezze macroeconomiche. Le tabelle a completamento della

sezione riportano il dato numerico.

Sezione II

In questa sezione vengono riportati i dati relativi agli incassi derivanti dai ruoli. Le ragioni che hanno portato a questa scelta espositiva sono rappresentate nella Sezione I a cui si rimanda.

Sezione III

La tematica relativa alle entrate derivanti dagli enti territoriali è di grande rilevanza e va letta nell'ottica globale di verifica del Patto di Stabilità interno e degli stessi parametri di Maastricht. Si è reso opportuno, pertanto, ampliare la logica di costruzione del Bollettino anche al gettito proveniente dagli enti territoriali e locali riportando quelle entrate su cui è possibile effettuare un monitoraggio mensile affidabile.

Sezione IV

La Sezione esprime l'altro aspetto dell'analisi dei flussi finanziari che, se non può prescindere dal considerare il criterio della competenza giuridica, non può non considerare il momento in cui le entrate vengono effettivamente incassate. Il criterio è quello di cassa.

Naturalmente il dato riportato fa riferimento al bilancio dello Stato e, in virtù dell'applicazione del principio di integrità, le entrate risultano al lordo di eventuali spese di riscossione o di altre spese.

Il dato viene distinto in tabelle in base ai seguenti criteri:

per tipologia di imposta e per periodo, considerando sempre il gettito relativo all'ultimo mese;

il confronto del gettito del mese in corso con quello dell'anno precedente, rilevandone la variazione;

i dati di gettito cumulati relativi a tutti i mesi dell'anno in corso;

le variazioni mensili a confronto con i due anni precedenti;

i dati cumulati mensili dell'anno a confronto con quelli dei due anni precedenti.

Il gettito derivante da provvedimenti fiscali di grande impatto viene riportato in questa sezione in modo specifico.

Il gettito viene analizzato tenendo in considerazione anche eventuali fattori di disomogeneità.

Sezione V

La sezione espone ed analizza le risultanze del confronto tra i volumi e le differenze delle entrate rilevate sul Bilancio dello Stato secondo i due criteri di base: competenza e cassa.

Lo scopo è quello di dare una spiegazione delle differenze generate dal fatto che i due criteri contabili rappresentano due diverse fasi del processo di acquisizione al Bilancio dello Stato delle entrate: accertamento ed incasso. Il processo di acquisizione origina dall'accertamento (operazione giuridico-contabile con cui l'Amministrazione appura la ragione del credito, la persona debitrice ed il relativo ammontare da iscrivere come competenza dell'esercizio) e si conclude con il versamento effettivo delle somme dovute. In questo processo l'aspetto temporale e i fatti di natura puramente contabile possono creare, e creano, differenze a volte anche significative tra i dati rilevati ed organizzati secondo i due criteri.

Appendici

Il Bollettino mensile è corredato da Appendici statistiche. Queste, suddivise con riferimento al contenuto, sono attualmente tre.

Appendice I

L'appendice I prevede l'esposizione in tabelle dei dati di accertamento distinti per tipologia di imposta per ogni mese dell'anno in corso e rispetto ai due anni precedenti. Questa è un'appendice dal contenuto esclusivamente numerico.

Appendice II

L'appendice seconda riporta i dati relativi alle principali imposte gestite dagli Enti Locali.

Appendice III

In questa parte del bollettino si vuole fornire una guida all'interpretazione del bollettino ed alla lettura dei dati delle appendici statistiche. La guida alla lettura delle imposte dell'appendice segue l'ordine proposto nell'appendice stessa ed ha lo scopo di spiegare l'origine del dato indicato e rilevabile dal Bilancio dello Stato.

Guida interpretativa alle appendici statistiche

Totale entrate tributarie

È l'ammontare complessivo delle entrate tributarie relativo ad un determinato periodo di tempo.

Le entrate tributarie sono caratterizzate dalla coattività, cioè dall'esercizio da parte dello Stato della potestà d'imperio per ottenere la prestazione.

Si dividono nelle due tradizionali categorie di imposte e tasse:

- la tassa è una prestazione pecuniaria dovuta dal singolo che trae origine da una controprestazione che lo Stato effettua su richiesta del soggetto,
- l'imposta non ha alcuna correlazione con un'attività dell'ente pubblico: il soggetto passivo deve pertanto adempiere la prestazione allorché si trovi in un dato rapporto con il presupposto di fatto legislativamente stabilito.

Imposte Dirette

Sono imposte che colpiscono le manifestazioni immediate della capacità contributiva, come il reddito o il patrimonio. Possono essere reali o personali. Le prime colpiscono le singole categorie di reddito, determinate secondo la normativa civilistica e tributaria. Le seconde, invece, prendono in esame il complesso dei redditi afferenti ad un determinato contribuente (persona fisica o giuridica), tenendo conto, ai fini della determinazione dell'imposta, anche di elementi, non reddituali, (spese mediche, persone a carico etc.) che influenzano la sua effettiva capacità contributiva. Tale tipo di imposta, inoltre, non può essere trasferita, cosicché il contribuente di diritto (quello indicato dalla legge) e il contribuente di fatto (colui che effettivamente paga l'imposta) coincidono.

Imposte Indirette

Sono imposte che colpiscono la manifestazione mediata della capacità di reddito di un soggetto, come i consumi, gli scambi ed i trasferimenti. Da tali azioni, infatti, il fisco desume l'esistenza di un reddito o di un patrimonio ed attua un prelievo fiscale.

IRE (cap. 1023)

L'Imposta sul reddito, come previsto nella legge finanziaria per il 2005, sostituisce la vecchia imposta sul reddito delle persone fisiche (IRPEF) e si applica sul reddito prodotto dai residenti nel territorio dello Stato e dai non residenti possessori di redditi ivi prodotti, indipendentemente dall'età, dal sesso, dallo stato civile e dalla cittadinanza.

L'IRE, che è l'imposta fondamentale del nostro sistema tributario, è **personale, diretta, progressiva** e colpisce il **reddito**:

- **Personale.** In quanto tassa i singoli contribuenti (persone fisiche) tenendo conto delle loro condizioni e situazioni particolari;
- **Diretta.** Perché colpisce la ricchezza (il reddito) nel momento della sua formazione e non nel momento in cui si trasferisce da un soggetto ad un altro, come le imposte indirette (IVA, registro, etc...);
- **Progressiva.** Perché la previsione di aliquote crescenti con il reddito fa sì che l'imposta da pagare cresca più che proporzionalmente al crescere dell'imponibile. Più tecnicamente parleremo di "progressività a scaglioni di reddito", dato che le aliquote aumentano in corrispondenza di classi di reddito sempre più alte;
- **Sul reddito.** In quanto l'IRE ha per oggetto il reddito prodotto dal contribuente e non il suo patrimonio.

L'imposta sul reddito (IRE) si calcola su una ricchezza monetaria che è data dal "reddito complessivo" (al netto delle deduzioni) prodotto dal contribuente/persona fisica nel corso dell'anno di riferimento. Il reddito complessivo è la somma delle seguenti componenti:

1. Redditi fondiari, derivanti da case e terreni.
2. Redditi di lavoro dipendente, derivanti dai salari e stipendi percepiti.
3. Redditi d'impresa, derivanti dai profitti conseguiti nell'esercizio d'impresе commerciali. Nel caso di società il reddito d'impresa è detto reddito "da partecipazione".
4. Redditi di lavoro autonomo, conseguenti all'esercizio della libera professione e quindi di arti e mestieri intellettuali.
5. Redditi di capitale, conseguenti ai dividendi ed interessi percepiti dai titoli di credito o per la partecipazione in società di capitali.
6. Redditi diversi. Sono tutti gli altri redditi percepiti nell'anno diversi da quelli dei punti precedenti.

Le aliquote e gli scaglioni di reddito, in vigore a partire dal 1° gennaio 2007, sono i seguenti:

- 23% per i redditi compresi tra 0 e 15.000 euro
- 27% per i redditi superiori a 15.001 euro ma non a 28.000 euro
- 38% per i redditi superiori a 28.001 ma non a 55.000 euro
- 41% per i redditi superiori a 55.001 ma non a 75.000 euro
- 43% per i redditi superiori a 75.001 euro

IRE - Ritenute dipendenti statali (cap. 1023, art. 2, 15)

Vi rientrano le ritenute operate sul reddito di lavoro dipendente e da pensione delle Pubbliche Amministrazioni. La ritenuta è effettuata alla fonte a titolo d'acconto dall'Amministrazione pubblica in qualità di sostituto d'imposta. L'articolo 2, comma 2, della legge finanziaria per il 2003, modifica l'art. 23 del DPR n. 600 del 1973, concernente le ritenute alla fonte sui redditi di lavoro dipendente. In particolare la norma modifica il comma 2, lettera a), dell'art. 23, recante le modalità di effettuazione della ritenuta alla fonte e stabilisce la rilevanza, ai fini del calcolo della ritenuta alla fonte sui redditi di lavoro dipendente, della deduzione per assicurare la progressività dell'imposizione introdotta dall'art. 2, comma 2, lettera b), attraverso l'inserimento dell'articolo 10-bis nel TUIR.

Le mensilità aggiuntive devono essere tenute presenti ai fini del calcolo della deduzione per assicurare la progressività

IRE - Ritenute dipendenti non statali (cap. 1023, art. 3, 17, 18, 21, 25)

Si distinguono dalle ritenute operate sulle retribuzioni dei dipendenti statali solo per la qualifica rivestita dal sostituto d'imposta. Il datore di lavoro sarà rappresentato dalle società di capitali, dalle società cooperative, dagli enti privati diversi dalle società, che hanno per oggetto esclusivo o principale l'esercizio di attività commerciali, dalle società di persone, dalle associazioni costituite per l'esercizio in forma associata di arti e professioni, dalle persone fisiche che esercitano attività professionali ovvero imprese commerciali. Vi rientrano anche le ritenute operate sulle collaborazioni coordinate e continuative (CO.CO.CO.).

IRE - Ritenute lavoratori autonomi (cap. 1023, art. 4)

In questa componente dell'IRE confluiscono le ritenute sui redditi di lavoro autonomo, sui compensi per avviamento commerciale e sulle provvigioni (artt. 25, 25/bis e 28 1° comma, del D.P.R. 29 settembre 1973, n. 600)

Sono redditi di lavoro autonomo quelli derivanti dall'esercizio di arti e professioni nonché i redditi assimilati. Per esercizio di arti e professioni si intende lo svolgimento per professione abituale, ancorché non esclusiva, di attività artistiche, intellettuali e di servizi diverse da quelle che rientrano nella categoria del reddito di impresa. In ambedue i casi il reddito è soggetto a ritenuta alla fonte da applicarsi da parte di chi effettua il pagamento del compenso, se trattasi di sostituto di imposta. Tali attività devono essere rese senza organizzazione di impresa, o comunque con la prevalenza del lavoro del contribuente. Sono soggetti passivi dell'IRE i lavoratori autonomi residenti e non residenti nel territorio dello Stato; questi ultimi solo per i redditi prodotti nel territorio italiano. Ai redditi di lavoro autonomo dei non residenti si applica la ritenuta d'acconto a titolo definitivo.

IRE - Saldo (cap. 1023, art. 9, 11, 13, 16, 19, 26)

È il debito d'imposta residuo, che il contribuente è tenuto a versare in autoliquidazione, dovuto per l'anno a cui si riferisce la dichiarazione. Il suo ammontare è pari all'imposta dovuta al netto delle ritenute, dei crediti e degli acconti versati.

IRE - Acconto (cap. 1023, art. 10, 12, 14, 20, 23, 27)

È l'importo che il contribuente è tenuto a versare in autoliquidazione, usualmente in due rate (la prima nel mese di maggio e la seconda nel mese di novembre), come anticipo dell'imposta sui redditi dovuta per l'anno in corso. Tale importo è stabilito in una percentuale da applicarsi all'imposta (al netto delle ritenute e dei crediti), risultante dalla dichiarazione dei redditi relativa al periodo precedente.

Se il contribuente opta per il versamento in due rate, la prima rata deve essere pari al 40% dell'intero acconto dovuto e va corrisposta nei termini dei versamenti relativi alla presentazione della dichiarazione dei redditi relativa all'anno precedente, mentre la seconda rata (pari al 60% dell'intero acconto) va versata solitamente entro il 30 novembre.

IRES (cap. 1024)

Dal 1° gennaio 2004 i redditi prodotti da società ed enti sono soggetti all'IRES (Imposta sul Reddito delle Società). La nuova imposta sostituisce l'IPEG, in vigore fino al 2003.

Sono soggetti passivi dell'IRES le seguenti società ed enti residenti nel territorio dello Stato:

- Società di capitali
- Società per azioni
- Società in accomandita per azioni
- Società a responsabilità limitata
- Società cooperative
- Società di mutua assicurazione
- Enti commerciali pubblici e privati

– Enti non commerciali pubblici e privati

Sono soggetti passivi anche le società e gli enti di ogni tipo, non residenti nel territorio dello Stato.

Sono esclusi: gli organi e le amministrazioni dello Stato; le Regioni; le Province; i Comuni; le comunità montane; i consorzi tra gli enti locali; le associazioni e gli enti gestori di demanio collettivo.

L'aliquota è determinata nella misura del 27,5% del reddito imponibile (base imponibile). Si applica sulla differenza tra i ricavi considerati tassabili e i costi ammessi in deduzione, ottenuti nell'ambito di un certo periodo di tempo denominato periodo d'imposta. In linea generale i costi sono ammessi in deduzione se e nella misura in cui risultano imputati nel conto economico e concorrono alla base imponibile nel periodo d'imposta in cui tale imputazione è effettuata.

Principali caratteristiche dell'imposta sono:

1. Il trattamento fiscale delle plusvalenze di partecipazioni. Nell'ambito della disciplina dell'Ires, va sotto il nome di participation exemption l'esenzione da tassazione delle plusvalenze realizzate in occasione della cessione di partecipazioni che rispondono a determinati requisiti. L'esenzione è correlata al rinnovato sistema di tassazione dei dividendi, sulla base del principio che le plusvalenze derivanti dalle cessioni di partecipazioni rappresentino utili già conseguiti dalla società partecipata e perciò già tassati in capo alla medesima.
2. Il regime impositivo dei dividendi. Non concorrono a formare il reddito dell'esercizio il 95% degli utili distribuiti dalle società con personalità giuridica anche non residenti, comprese le società in fase di liquidazione, fatta eccezione per quelli distribuiti da società residenti in Paesi a regime fiscale privilegiato. In relazione alla tassazione del residuo 5% degli utili distribuiti, è prevista l'integrale deducibilità dei costi connessi alla gestione delle partecipazioni. Gli utili distribuiti dalle società a soci persone fisiche che detengono le partecipazioni in regime di attività d'impresa sono soggetti all'imposta sul reddito delle persone fisiche limitatamente al 40% del loro ammontare, purché non siano distribuiti da società residenti in Paesi con regime fiscale privilegiato, nel qual caso invece concorrono integralmente alla formazione del reddito imponibile. Qualora le partecipazioni siano detenute da soci persone fisiche in regime non di attività d'impresa la tassazione differisce a seconda del fatto che la partecipazione sia da considerarsi qualificata o meno. Partecipazioni non qualificate: aliquota del 12,50%. Partecipazioni qualificate: concorso alla formazione del reddito per il 40% del loro ammontare.
3. Il pro-rata di indeducibilità degli oneri finanziari. La base imponibile è aumentata di quella parte degli oneri finanziari che non sono deducibili sulla base di un sistema di calcolo, denominato pro-rata, che tiene conto delle plusvalenze e dei dividendi esenti. Inoltre, è introdotto un nuovo sistema di calcolo, denominato pro-rata patrimoniale, volto a ridurre la deducibilità degli interessi passivi correlati al possesso di partecipazioni esenti. Tale sistema non si applica in caso di possesso di partecipazioni di società appartenenti al consolidato fiscale, o di società che abbiano optato per l'applicazione del sistema della trasparenza fiscale.
4. Il contrasto all'utilizzo fiscale della sottocapitalizzazione. Nell'intento di disincentivare il ricorso al capitale di credito da parte delle imprese per ottenere vantaggi di natura fiscale, è previsto un limite alla deducibilità degli interessi passivi riguardanti linee di credito garantite o erogate da un socio e da sue parti correlate (cioè società controllate e, nel caso di persone fisiche, il coniuge, i parenti entro il terzo grado e gli affini entro il secondo grado), che detiene direttamente o indirettamente una partecipazione non inferiore al 25% del capitale sociale. Questa disposizione non si applica alle imprese il cui volume dei ricavi non supera le soglie previste per l'applicazione degli studi di settore.
5. L'opzione per la trasparenza fiscale. Il regime di trasparenza fiscale, già previsto per le società di persone, è un sistema in base al quale il reddito della società non è tassato in capo alla società stessa, ma gli utili o le perdite si imputano a ciascun socio, in proporzione alla propria quota di possesso, a prescindere dall'effettiva percezione. Il reddito o la perdita sono imputati per trasparenza al socio che riveste tale status alla chiusura del periodo d'imposta della partecipata. Il regime della trasparenza è opzionale, cioè può essere scelto invece di quello ordinario qualora sussistano le condizioni necessarie.
6. Il consolidato fiscale nazionale. Il regime di tassazione di consolidato fiscale nazionale consente ai gruppi di imprese di consolidare i redditi, ossia di determinare un'unica base imponibile in misura corrispondente alla somma algebrica degli imponibili di ciascuna delle società appartenenti al gruppo. Gli imponibili delle società che partecipano al consolidato sono assunti per l'intero importo, indipendentemente dalla quota di partecipazione riferibile al consolidante stesso. In tal modo le perdite delle società controllate comprese nel perimetro di consolidamento possono essere utilizzate in diminuzione dei redditi prodotti dalle altre società del gruppo. Il regime di consolidamento è un sistema opzionale a gruppi di due, l'opzione deve cioè essere esercitata congiuntamente sia dalla società partecipante che dalla partecipata. L'opzione ha durata triennale ed è irrevocabile.
7. Il consolidato fiscale mondiale. Il regime di consolidamento fiscale mondiale è un sistema opzionale, irrevocabile per almeno cinque esercizi del soggetto controllante, cui possono accedere i gruppi societari legati da partecipazioni di controllo. Il regime consiste nel consolidamento della percentuale degli imponibili, ottenuti da ciascuna delle società appartenenti al gruppo, corrispondente alla quota di partecipazione direttamente o indirettamente posseduta.

IRES - Saldo (cap. 1024, art. 2)

È il debito d'imposta residuo, che il contribuente è tenuto a versare in autoliquidazione, dovuto per l'anno a cui si riferisce la dichiarazione. Il suo ammontare è pari all'imposta dovuta al netto delle ritenute, dei crediti e degli acconti versati.

IRES - Acconto (cap. 1024, art. 8)

È l'importo che il contribuente è tenuto a versare in autoliquidazione, usualmente in due rate, come anticipo dell'imposta sui redditi dovuta per l'anno in corso. Tale importo è stabilito in una percentuale da applicarsi all'imposta (al netto delle ritenute e dei crediti), risultante dalla dichiarazione dei redditi relativa al periodo d'imposta precedente.

Se il contribuente opta per il versamento in due rate, la prima rata deve essere pari al 40% dell'intero acconto dovuto e va corrisposta nei termini dei versamenti relativi alla presentazione della dichiarazione dei redditi relativa all'anno precedente, mentre la seconda rata (pari al 60% dell'intero acconto) va versata solitamente entro il 30 novembre.

Autoliquidazione totale (IRE saldo e acconto, IRES saldo e acconto)

Con tale espressione si fa riferimento al gettito derivante dall'operazione tecnico-contabile mediante la quale il contribuente procede al calcolo dell'imposta dovuta a titolo di acconto e di saldo per l'anno di riferimento. Corrisponde alla somma delle due componenti del saldo e dell'acconto dell'IRE e dell'IRES.

Imposta sostitutiva delle imposte sui redditi nonché ritenute sugli interessi e gli altri redditi di capitale (cap. 1026)

Il gettito che confluisce nel presente capitolo proviene dalle imposte sostitutive sui redditi e dalle ritenute alla fonte sugli interessi e sui redditi di capitale.

La maggior parte del gettito è rappresentato dalle ritenute su interessi, premi ed altri frutti corrisposti da aziende ed istituti di credito e dall'imposta sostitutiva sugli interessi, premi ed altri frutti di talune obbligazioni e titoli similari.

Sostitutiva - Ritenuta interessi banche (cap. 1026, art. 5)

Sono ritenute alla fonte sugli interessi premi ed altri proventi corrisposti da aziende ed istituti di credito ai titolari di conto corrente e di deposito, anche se rappresentati da certificati. La disciplina degli interessi, premi ed altri frutti derivanti da depositi bancari e conti correnti postali e bancari trova la sua fonte principale nell'art. 26 del DPR n. 600/1973.

Sostitutiva - Ritenuta interessi obbligazioni (cap. 1026, art. 23)

Si tratta di ritenuta alla fonte operata, con obbligo di rivalsa, sugli interessi ed altri proventi corrisposti dai soggetti che hanno emesso obbligazioni e titoli similari di cui al D. Lgs n. 239/96, ad esclusione dei titoli obbligazionari emessi da enti territoriali ai sensi dell'art. 35 L. n. 724/94, sugli interessi ed altri proventi corrisposti ai possessori.

Ritenuta utili (cap. 1027)

Gli utili distribuiti dalle persone giuridiche sono soggetti a ritenuta d'acconto o d'imposta a seconda della tipologia del percettore. Il regime fiscale applicabile agli utili distribuiti ai possessori di azioni o di altri titoli e quote rappresentativi di partecipazione al capitale trova il suo referente normativo nell'art. 27 del D.P.R. 600/73.

Ritenuta capitali (cap. 1028)

Sono ritenute dello Stato effettuate su: contributi corrisposti ad imprese da amministrazioni dello stato, regioni, province, comuni ed altri enti pubblici; premi; vincite; capitali derivanti da contratti di assicurazioni sulla vita.

La parte più rilevante del gettito deriva dalle ritenute effettuate sui capitali corrisposti in dipendenza di contratti di assicurazione sulla vita, con esclusione di quelli che prevedono il solo caso morte (su detti capitali la ritenuta operata è sempre a titolo d'imposta), e dalle ritenute sui contributi corrisposti ad imprese da amministrazioni dello Stato, regioni, province, comuni ed altri enti pubblici.

Imposte sostitutive sui redditi da capitale e sulle plusvalenze (cap. 1034)

Sono imposte sostitutive sui redditi di capitale e sui redditi diversi, sulle gestioni individuali di patrimoni e sulle plusvalenze da cessione di azienda o di partecipazioni di controllo o di collegamento. Queste imposte sostitutive sono quelle previste dal D. Lgs. n. 461/97 in vigore dal 25/11/2001.

Le voci di gettito che assumono maggior rilievo sono quelle relative alle imposte sostitutive sulle plusvalenze.

Imposta sostitutiva sulla rivalutazione dei beni (cap. 1182)

Imposta dovuta sui maggiori valori dei beni iscritti in bilancio (beni materiali e immateriali con esclusione di quelli alla cui produzione o al cui scambio e' diretta l'attività di impresa, nonché le partecipazioni in società controllate e in società collegate). È un'imposta sostitutiva dell'imposta sul reddito delle persone fisiche, dell'imposta sul reddito delle persone giuridiche e dell'imposta regionale sulle attività produttive (L. 342/2000).

Altre dirette

In questa voce sono comprese tutte le altre imposte dirette non evidenziate singolarmente.

Registro (cap. 1201)

L'imposta di registro è un tributo giustificato dal contenuto patrimoniale degli atti soggetti a registrazione e costituisce il caso tipico delle cosiddette "imposte sui trasferimenti di ricchezza". L'applicazione del tributo si viene a determinare in ragione della natura e degli effetti giuridici che l'atto è idoneo a procurare e non in funzione dell'interesse posto a base della registrazione. Essa colpisce gli atti scritti a contenuto patrimoniale formati nel territorio dello Stato. Oggetto dell'imposta sono gli atti soggetti a registrazione e quelli volontariamente presentati per la registrazione (art. 1 T.U.). L'imposta, quando non è applicata in misura fissa, è liquidata dall'ufficio mediante l'applicazione dell'aliquota indicata nel tariffario allegato al DPR n. 131/86 che stabilisce diverse tariffe in base alla qualificazione giuridica dell'atto.

IVA (cap. 1203)

L'imposta sul valore aggiunto è disciplinata dal D.P.R. 26 ottobre 1972, n.633. Atti economici rilevanti ai fini dell'IVA sono gli scambi di beni e servizi, derivanti sia da operazioni effettuate nel territorio dello Stato che dalle importazioni. Non rientrano nell'ambito di applicazione dell'IVA le operazioni effettuate al di fuori del territorio dello Stato (art. 7, D.P.R. 633/1972). Sotto il profilo economico l'imposta colpisce i consumi, intesi come acquisti effettuati da soggetti che destinano i beni e servizi a loro uso e consumo personale o familiare; sotto il profilo giuridico, invece, può essere definita come un'imposta sugli scambi, in quanto colpisce tutte le forniture di beni e servizi effettuate da imprenditori e professionisti, anche se non rivolte a favore di consumatori finali. In relazione a ciò si distingue tra contribuenti di fatto (consumatori finali) e contribuenti di diritto (imprenditori e professionisti); questi ultimi sono i soggetti a cui la legge affida il compito di procedere all'applicazione ed alla riscossione del tributo medesimo, gravandoli di una serie di obblighi e di adempimenti formali.

IVA - Scambi interni (cap. 1203, art. 1)

È l'imposta riscossa dall'Erario in riferimento agli scambi che avvengono all'interno dei Paesi dell'Unione Europea.

IVA - Importazioni (cap. 1203, art. 2)

È l'imposta riscossa sulle operazioni di scambio effettuate con Paesi extra-Unione Europea.

Bollo (cap. 1205)

L'imposta di bollo si paga su tutti gli atti indicati nella tariffa allegata al DPR 642/72. L'imposta è dovuta, a seconda dell'atto, fin dall'origine oppure solo in caso d'uso. Può essere pagata in modo ordinario (carta bollata), in modo straordinario (marche da bollo, visti) e in modo virtuale. Generalmente l'imposta di bollo è applicata in misura fissa, anche se in alcuni casi (esempio cambiali) è applicata in misura proporzionale al valore indicato nell'atto.

Assicurazioni (cap. 1208)

L'imposta sulle assicurazioni si applica su ogni atto inerente alla acquisizione, gestione ed esecuzione dei contratti di assicurazione, di riassicurazione e di rendita vitalizia posto in essere nei rapporti dell'assicuratore con altri assicuratori, con i suoi agenti, intermediari ed altri collaboratori anche autonomi, e con gli assicurati (art. 16 legge 29 ottobre 1961 n. 1216). L'imposta dovuta compenetra l'imposta di bollo e l'imposta di registro che sarebbero dovute sui contratti, sulle ricevute parziali di pagamento e sulle quietanze. L'assoggettamento ad imposta sostitutiva giustifica l'esenzione da IVA delle prestazioni assicurative.

La parte di gettito dell'imposta riguardante le assicurazioni contro la responsabilità civile derivante dalla circolazione dei veicoli a motore, esclusi i ciclomotori, è attribuito alle province.

Ipotecaria (cap. 1210)

Il tributo in oggetto è dovuto in relazione alle formalità di trascrizione, iscrizione, rinnovazione, cancellazione ed annotazione eseguite nei pubblici registri immobiliari. È un'imposta disciplinata dal D.lgs 347/90. L'imposta è dovuta o in forma fissa o in forma proporzionale a seconda della fattispecie considerata, così come disciplinato agli art. 2 e 3 del D.lgs citato.

Canoni abbonamento (cap. 1216)

Canone annuo dovuto per il semplice possesso di un apparecchio TV per le radioaudizioni circolari, per l'autoradio e per l'autotelevisione.

Concessioni governative (cap. 1217)

Sono soggetti a tassa sulle concessioni governative i provvedimenti e gli atti elencati nella tariffa allegata al DPR 641/72, sostituita dal DM 28-12/1995. L'obbligo di pagamento della tassa è legato all'emanazione di un atto o di un provvedimento.

La tassa deve essere corrisposta entro il termine della consegna dell'atto (art. 2). Il versamento deve essere effettuato su c/c postale intestato all'Ufficio concessioni governative di Roma oppure al concessionario, anche tramite banca o posta, con Mod. F23 (cod. trib. 711T). E' previsto per alcuni atti il pagamento in modo straordinario mediante l'applicazione di speciali marche annullate dall'Ufficio competente o da un pubblico ufficiale.

Tasse automobilistiche (cap. 1218)

La tassa automobilistica è interamente devoluta alle Regioni a statuto ordinario. Nel presente capitolo di entrata confluisce solo una quota residuale di quelle provenienti dalle Regioni a statuto speciale fino al momento in cui anche tutte queste regioni avranno recepito nei loro statuti la normativa statale. A questo punto il gettito nelle casse erariali andrà ad esaurimento.

INVIM (cap. 1233)

L'Invim, dovuta in dipendenza di successione mortis causa nonché di vendita di immobile, è stata abolita dal 29 marzo 1997. Al suo posto è stata introdotta un'imposta valida fino al 1° gennaio 2003 che presenta un regime semplificato. L'imposta è dovuta solidalmente dagli eredi e legatari, cioè dai soggetti che hanno acquistato il diritto di proprietà o diritti reali di godimento sugli stessi; deve essere liquidata e versata, entro 6 mesi dall'apertura della successione (cd. autoliquidazione). L'imposta sostitutiva non si detrae dall'imposta sulle successioni.

Successioni e donazioni (cap. 1239)

In questo capitolo di entrata confluiscono le imposte di registro, ipotecarie e catastali applicate in misura fissa sugli immobili dell'asse ereditario, ed in misura proporzionale nel caso in cui le donazioni o altra liberalità tra vivi sia a favore di soggetti diversi dal coniuge, dai parenti non in linea retta e dagli altri parenti fino al quarto grado.

Diritti catastali e di scritturato (cap. 1243)

Trattasi di tassa su atti e formalità oggetto di scritturazione ai sensi della Legge 23/10/1969 n. 789, L. 25/7/1971 n. 545, DPR 635/1972 art. 20.

Imposta di fabbricazione sugli spiriti (cap. 1401)

E' un'imposta di produzione. Istituita dal RDL n. 635 del 1936 integrato e disciplinato dal Decreto Legge del 30/8/1993 n. 331 convertito in L. 427 del 29/10/1993.

Oli minerali (cap. 1409)

Fra le imposte indirette sulla produzione e sui consumi, denominate **accise**, l'imposta di fabbricazione sugli oli minerali rappresenta l'imposta principale. Disciplinata dal T.U. sulle accise (D.Lgs. 504/95), integrato e modificato dal decreto-Legge n.452 del 28/7/12/2001 convertito in legge con modificazioni dalla Legge n.16 del 27/12/2002, le norme nazionali che interessano questa imposta sono state coordinate ed armonizzate con le direttive della Unione Europea. Obbligato al pagamento è il titolare del deposito fiscale dal quale avviene l'immissione al consumo; il versamento deve essere effettuato entro il 16 del mese successivo all'immissione nei consumi dei prodotti. Per alcune categorie di impiego degli oli minerali viene stabilita dalla normativa l'esenzione dall'accisa o l'applicazione di una aliquota ridotta

Gas in condensabili (cap.1410)

È l'imposta di fabbricazione sui GAS incondensabili delle raffinerie e delle fabbriche che comunque lavorano prodotti petroliferi resi liquidi con la compressione

Energia elettrica (cap. 1411)

Rientra fra le imposte sulla produzione e sui consumi.

Gas metano (cap. 1421)

L'imposta di consumo sul gas metano si paga mediante rate di acconto mensili entro la fine di ciascun mese, calcolate sulla base dei consumi dell'anno precedente; viene previsto un conguaglio di fine anno sulla base dei consumi effettivi.

Oli lubrificanti (cap. 1431)

È l'imposta di consumo sugli oli lubrificanti e sui bitumi di petrolio

Tabacchi (cap. 1601)

L'imposta di fabbricazione sui tabacchi lavorati è stata esclusa dal coordinamento delle norme nazionali con le direttive dell'Unione Europea.

Lotto (cap. 1801)

Lo Stato italiano regola l'assetto e definisce la sostanza del lotto pubblico in una serie di provvedimenti. Si tratta di un gioco d'azzardo, privativa dello Stato, i cui proventi, una volta liquidate le vincite, costituiscono fonte di gettito

Altre indirette

In questa voce sono comprese tutte le altre imposte indirette non evidenziate singolarmente.

Addizionali IRE (regionali e comunali)

Imposte dovute dalle persone fisiche e determinate mediante applicazione di un'aliquota fissa al reddito assoggettato ad IRE. Le addizionali sono destinate alla Regione (addizionale regionale) e al comune di domicilio fiscale (addizionale comunale). Per i lavoratori dipendenti ed i soggetti a loro assimilati il prelievo delle addizionali è effettuato dal sostituto d'imposta, per gli altri contribuenti è determinato e versato in sede di dichiarazione dei redditi.

Per l'anno 2001, l'aliquota dell'addizionale regionale è stata stabilita nella misura dello 0,9% per tutto il territorio nazionale; per gli anni successivi può essere elevata dalla Regione fino all'1,4%.

L'addizionale comunale all'IRE, invece, è articolata in due aliquote distinte:

- una, di compartecipazione (fissata con decreti del Ministro dell'Economia e delle Finanze, di concerto con il Ministro dell'Interno, da emanarsi entro il 15 dicembre dell'anno precedente a quello cui l'addizionale comunale si riferisce) ed uguale per tutti i comuni
- un'altra, variabile da Comune a Comune, in quanto rimessa alla discrezione dell'ente che può istituirla, con proprio provvedimento, entro la percentuale massima dello 0,5%.

IRAP

È l'imposta regionale sulle attività produttive. È un tributo che grava su imprese e professionisti, introdotto a partire dal '98 in concomitanza con la soppressione di alcuni tributi (Ilor, Iciap, tassa sulla partita Iva, imposta sul patrimonio netto delle imprese, contributi per il Servizio Sanitario Nazionale). Il suo gettito è attribuito alle Regioni per coprire le spese dell'assistenza sanitaria.